明治三十九年十月一日第三種郵便物認可

盛京時報

民國六年　大正六年
陰陽 六月 八月 廿九日 十六日
休刊 中日禮拜日之翌日大日祭
本地告白刊例（每號價洋每月九角）外埠半年五元全年九元五 一行五號字六字起碼發資議價（日每行四角長期刊資另議）
發行人 佐藤善雄
編輯人 菊池貞二
印刷人 米田喜平
發行所 奉天西門外 盛京時報社 日電話二二番 中一六八號 振替口座大連壹七二五番
（支局）大阪市北區堂島仲町壹丁目 盛京時報大阪支店

代論

中國今後設施宜重眞民主政治（續）（餘生）

日來報載國會議員。紛紛赴粵。民黨要人。聯袂南下。即一般人民。亦爭讀發揚民氣之譯著。並渴望南方有所動作。豈民心思亂耶。實不得已也。當局若肯作中流之砥柱。挽將倒之狂瀾。自非尊重民意。過專持平不可。歐洲社會學者賓加民機多曰。國家者。乃爲組織國家之人民。增進其利益之有效的組織。盧梭之民約論亦曰。人民犧牲其固有之自由。以組織社會。故所謂統治權者。即人民所犧牲自由權之集合體也。則統治者。對於人民應與以相當之參政權。且一切行政。須受議會之制裁。是均重眞民主政治之學說者。今中國政治。適與此成反比例。如命一官也。則爲某之心腹。舉一政也。則爲某之主張。治絲而棼。南轅北轍。一若少數官吏。即可代表全國者。又若國家組織。不必以民爲本位者。書曰民爲邦本。本固邦寧。比者民心已渙。大勢將去。當局其知之否耶。美利堅共和之先進國也。故英人勃拉斯有平民政治之著。法蘭西亦共和之先進國也。故法人福偶氏有民主政治之作。其於權利義務之原則。平等自由界限之具陳靡遺。而特重國民組織之議會。我國國民。對此傑作。或有問津。執政諸公。恐未與聞。於是法律事實。舉措乖方。祇知利已。不知利他。祇知鞏固少數官吏。不知體恤多數國民。奴不顧主。秦人視越。民主之謂何。共和之謂何。記者無似。覩時局之日非。感隱憂之靡既。用綴斯言。藉促當局。對於中國今後之設施。宜重眞民主政治。其速審之。跂予望之。

雜錄

對德宣戰進行之研究

然政府財力奇窘固無可諱宣戰以後所需軍政諸費必驟增數倍試問不借外債何以自給即協約國果允貸借將以何者抵償如外間所傳聘員訓練陸軍代管兵工廠軍艦等條件自爲無稽之談然亦不能憑空受此五千萬磅條件及担保品當此國會解散時代將以何者取得國民之同意此宜研究者三宣戰案發表將在臨時參議院成立之前抑在其後乎謂在其後則須交臨時參院通過方能宣布謂在其前則將來臨時參院成立時亦須首先交其追認依現勢觀測似臨時參議院之召集手續繁重尚需時日則宣戰案之發表必在該院成立之前將來追認時若依現在擬定之臨時參議員召集法召集之可決其必無阻難而何必復有國際事務委員會之組織似乎宜戰案將以取決於委員會而不重在參議院矣此宜研究者四宣戰之後是否有頒布戒嚴之必要乎蓋頒布戒嚴原爲戰時之必要然吾國雖德較遠德僑之流寓國內者既分別處置當無擾亂治安之慮惟戰時形勢萬變或遇防務緊急時宣布一時一部分之戒嚴亦在意料之內此時立法機關及普通行政機關必至失其効用如戒嚴時久於內政進行上是否有種種之妨礙此宜研究者五宣戰後外交將漸次順手抑愈形困難乎弱國外交本屬難辦平時猶形棘手況在戰時以廣義言之則協約國與我既認爲交戰團體之一份子必能以善意相待此後外交當得漸次順手以狹義言之則單獨宣戰與加入宣戰不同況上月二十七日日本內閣會議對華方針之宜言已漸次由旁觀的而進於干涉的態度前次日美間大使之往來以及督軍團獨立時美國提出友誼勸告日本報紙論調異常激昂既而兩方語會盡解益形和好此等國際外交似與東亞前途有重大之關則係宣戰以後外交上有無何種之變化殊難預言現內閣外交人才如汪陸輩是否堪以應付此宜研究者六宣戰以後國一致對外漸趨將平靜乎抑紛擾如故乎現時國內之紛擾尚未一律平靜此固毋庸諱言段內閣雖有統一國內之方針尚未能一一見諸事實宣戰案公布而西南各省對於中央是否絕無問題乎江淮一帶所伏之隱患是否可以消弭乎以吾國人愛國之程度測之似化除黨派一致對外尚爲難能可貴設有不幸一二擁兵大吏其同心衛國之誠見不敵其競爭權利之念則國際之戰爭一見而內亂之現象先成雖云臆測之言不無可慮之處此宜研究者七對奧問題將如何解决乎對德既經宣戰則對奧必以連帶之關係而取同樣之行動然其步驟之疾徐亦自有研究之餘地據傳任公主張對奧同時宣布絕交宣戰自不能比對德之逐步遞嬗得以從容準備且奧使館方面近日調遣衛兵頗爲忙碌事前亦已有所預備吾國對於德奧如果同時宣戰恐以種種手續上之關係致稽時日此宜研究者八總之宣戰案在勢在理今日已不能再緩關於上述種種疑點又不能不加以研究以求宣戰案之進行無礙也（完）

歐洲大戰畫報

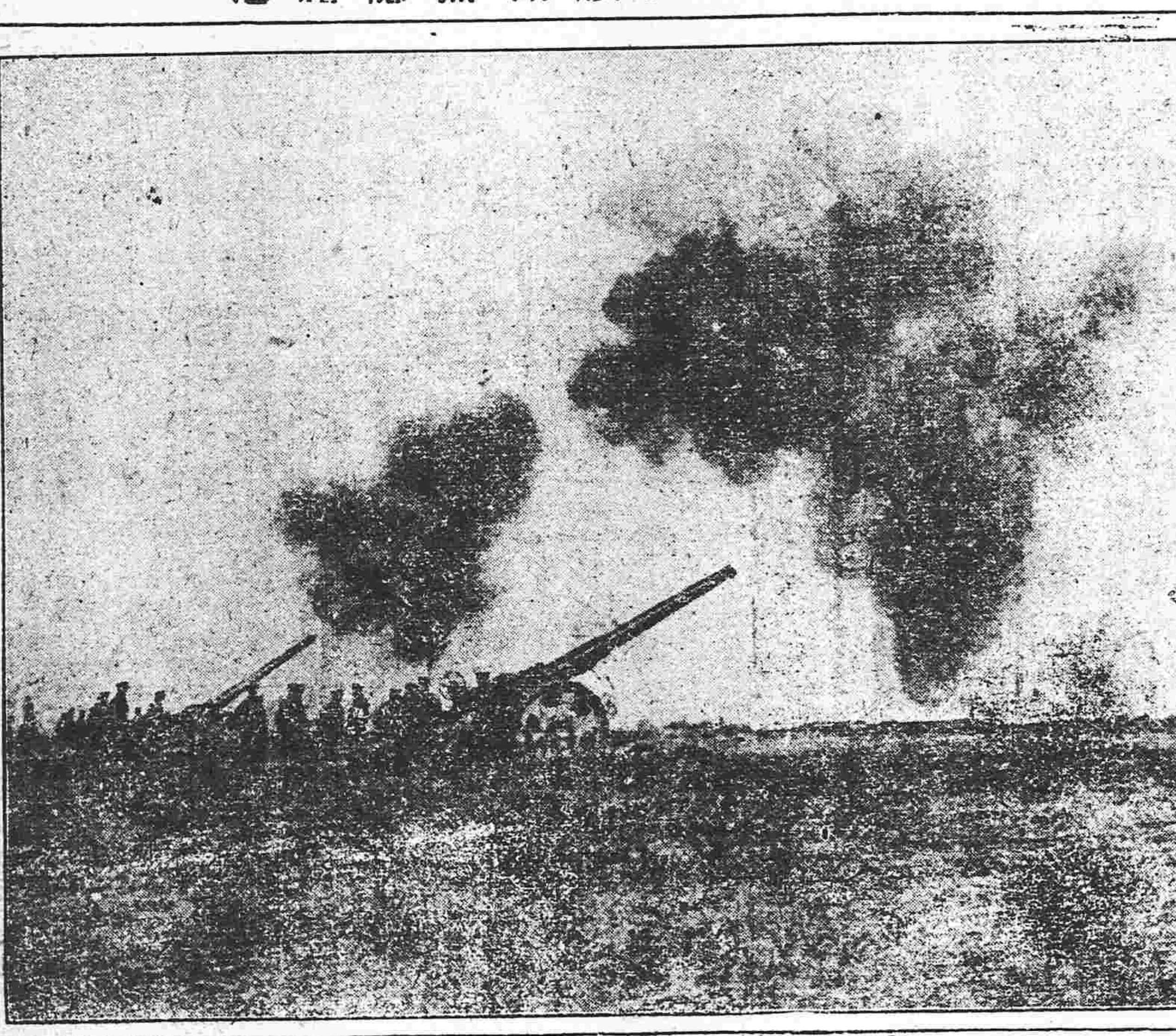

（西市戰塲英軍之砲擊攻）

法外逍遙之張勳

▲某要人自討沒趣
▲張大辮大發牢騷
▲荷署特別優待
▲逆黨大發賭興

宣戰案將行宣布張勳匿居德國兵營已成甕中之鼈自德俘送回海甸以後該逆仍還住荷蘭使署隨帶家眷亦同居一室昨日晤友某君談張逆近狀甚詳爰述於下

某君云前日下午余由交民巷訪友回道經荷使署前見一六十許翁衣灰葛布長褂坐街車狀頗襤褸掠余而過似腦筋中彷彿曾見其人者沉思有頃乃大悟以好奇心勝折回探之車果停荷使館門前客向衛兵致禮徵聞係訪張某衛兵詢其狀阻之翁出名片相示隨引入余徘徊移晷見客出意漸灰時屢車回寓忽遙見荷署後門有人蹣跚行審之即向客也客見街車即屢而登之余乃授意車夫遙尾是客車繞至王府前門則有嵐車停其前心知西北行出地安門進某王府後門余亦下爲某客所乘者而某客實爲某要人無疑乃不俟其出屢車還去記者聞某君語乃憶及日昨北京益世報所載新聞一則謂軍界要人某微服往荷使署訪張勳當確有其事惟稱爲軍界則似誤耳該報並謂張見某後大罵某某等曾與我種種誘詔俱係負氣不平語亦足見其至死不悟而某某客之微服訪張及赴某王府含何意味亦殊晤昧不明京師光天化日之下時有鬼魅出現亦異聞也

某君又云張在荷使館極蒙優待所居之室頗軒廠飲食一切多由張自帶廚子烹治張居館內亦頗自安惟日長苦無消遣平日張所親信諸逆黨間來探問張輒留共賭荷使署員聽之亦不禁也日久成慣張現每日非賭不歡其逆黨之嗜賭及依張爲活者每日必有五六人至十餘人至張所其賭具則麻雀樗蒲等均備惟撲克西牌爲張未習尚未試行云

紀實小說

女俠（二）（憐影）

久之人聲既寂。馬蹄聲亦渺。知巡兵已過。此男子乃欷歔歎曰。噫我彭飛。蓋不意得保此身。眞如天之福矣。時備嫗已承女子命趨前問曰。先生飯乎。乃已具蔬菜數事。冷飯一盂。復指曰。此姑娘命先生食之。其勿嫌粗糲。彭飛此時。感激之情。自不可名狀。謹向嫗曰。我敬謝爾姑娘矣。請嫗爲我達其誠悃。我非姑娘。生路已絕。姑娘之惠。沒齒不能忘。嫗曰。先生飢矣。曷速飯乎。我姑娘介介。頗不以此爲意。於是彭飛乃飯。嫗即坐柴堆尚。與之絮語。彭飛且飯且語嫗曰。姑娘雖不以此爲意。然我焉能無感。我上來審姑娘姓氏。嫗甚有以語我。備嫗乃徐徐言曰。我姑娘姓燕。名慕蘭。北京宛平縣人。其父沒於皖官署中。不能回籍。遂家於此。母兄三人。相依爲命。母老矣。兄又愚魯。家事悉姑娘主之。姑娘生來敏慧。讀書能文。人情世故。男子中不可多得者。惜自命太高。尚未字人。亦一憾事也。言時若代爲扼腕者久之。彭飛至是。亦幾忘其避難者。乃大聲長歎曰。才子數奇。佳人命薄。造化小兒。恐弄若是耶。嫗驚戒曰。先生得毋畏人循聲而至耶。何猶孟浪乃爾。彭飛謝曰。吾過矣。吾過矣。吾將不知死所矣。嫗曰。其勿嘗。先生且少安勿躁。待我去請姑娘發落。言已即起身入內。燕姑旦嫗至。曰客已飯乎。曰飯矣。若非碌碌者。其暫容宿乎。抑令他適乎。請姑娘吩咐。燕姑沉吟半晌曰。偵騎碁布。路斷人行。若安適耶。可暫舖蓋去。涼倒一夕可矣。若如另有樂地。再聽之。豈尚得命爲不速客耶。嫗如命往。彭飛素不識此女爲誰。既蒙青睞。倍覺感勤。已屬逾分。固雅不欲多事煩瀆。來相騷擾。遂亦安之。翌日晨起。由嫗引參見其母兄及姑。感激之情。不言可喻。燕姑既見彭飛。寒喧數語。餘則不便率爾問難。恐惹方家恥笑。幾現出一種鄉里小兒女畏縮態。羞澀態不敢信口開河。悶悶相對而已。姑母則以翩翩少年。何自罹罪戾。一至於此。急欲得其顛末。因目彭飛曰。先生既已脫險。殆亦天幸。而所以冒然不惜者。亦有說乎。我等門內人。殊願聞其略矣。彭飛慷慨太息曰。今日世界。優勝劣敗。天演公例。莽莽神洲。堂堂漢族。如痴如醉。不識不知。長歲以往。毫無挽救。我二萬萬方里之錦繡河山乎。我四萬萬黃帝之神明華胄乎。一轉瞬間。不爲地理上之名詞。世界上之奴隸者。幾希矣。肉食者鄙。未能遠謀。五千餘年之古國。欲不斷送於若輩不肖之子孫者。幾希矣。（未完）

資本金四千八百萬圓
積立金貳千壹百三拾萬圓
橫濱正金銀行奉天支店
奉天城内四平街
電話 日一一一番 日二二番 日客用五三七番 中四七一號
總行 日本橫濱
支店 神戶 東京 長崎 大阪 倫敦 里昂 紐育 桑港 孟買 兩徳尼 布哇 臘嚾咯 香港 上海 長春 新嘉坡 安東 北京 大連 旅順 營口 遼陽 天津 鐵嶺 漢口 濟南

滿鐵定期船大連出帆廣告
青島上海行
榊丸 每星期二（正午開）（三四〇二噸）上海直行（由上海復航時寄港青島）
神戶丸 每星期五（正午開）（二、九二三噸）青島、上海行（由上海復行直航大連）
▲本費務所及在營口遼陽奉天鐵嶺長春各站均可發賣聯絡船票
▲南店船現均設有無線電以期發信迅速而謀乘客之便利
▲發輪乘船票時間於埠頭事務所迄開船之日午前十一時四十分於荷客取
▲扱事迄同日午前十一時二十分
香港廣東行
泰平丸（三、二九四噸）（九月上旬）青島香港行
神玉丸（二、二〇〇噸）（八月下旬）香港直航
按照運貨物之數或經由芝罘、青島、威海衛、或者能酌改日期概難欲定
南滿州鐵道株式會社
大連埠頭事務所

日本郵船會社滊船廣告由大連埠頭起
高砂丸 十八日（陰歷七月一日）門司神戶橫濱行
三河丸 十九日（陰歷七月二日）太沽牛莊行
三河丸 廿八日（陰歷七月十一日）門司神戶橫濱
相模丸 廿九日（陰歷七月十二日）太沽牛莊行
日本郵船會社代理店
三井洋行大連支店 電話（四六〇）（二一〇〇）
乘船票由本出張所自賣如有坐客請至本所購買

採煉礦物與鑑定礦物
公司採煉鐵礦現已開辦所聘技師極有經驗凡有熱心鑛務欲鑑定鑛質化驗成分者請至本公司接洽特此布告
鞍山鐵礦振興無限公司
奉天行政公署街前胡同路西

本店 朝鮮京城南大門通
資本金 貳千萬圓
朝鮮銀行奉天支店
電話 日長五二一 日長五二四 中國一九七號 店長專用日長二七二 店長舍宅日長五二三
奉天小西關路北
支店 出張所 東京、大阪、神戶、大連、安東縣、開原、四平街、長春、吉林、哈爾濱、傅家甸、平壤、仁川、大邱、元山、釜山、鎮南浦、群山、木浦、馬山、新義州、會寧、羅南、營口、龍井村、
凡關於銀行普通各項事務本銀行咸可辦理而尤力求敏捷以期各界面托並之中外各通商巨埠均設有代理之處以便往來滙兌於本所發之紙幣無論何時皆與日本銀行發行之兌換券同而可以負按金票兌換銀數目

東亞之近情

上海專電

● 設置檢查處辦理對德奧宣戰事宜

上海中國官憲因政府已對德奧佈告宣戰德僑如何處置其產業如何處分及其餘諸多事宜是以在江南機器局內設置檢查處辦理一切

● 海軍沒收奧輪

駐滬中國海軍因對德奧宣戰之故本日（十四日）將停泊浦口之奧國輪船三隻一併沒收

● 海陸軍嚴重警備

自對德奧宣戰後上海方面陸海兩軍之警戒遽形嚴重軍艦海籌海容二號現在吳淞口外游弋警戒

漢口專電

● 王占元不肯勸阻吳光新

▲嗚呼蜀難猶未已也

重慶商務總會電致武漢四川同鄉官紳謂川省師長熊克武反對查辦使吳光新入蜀正在整頓軍備擬用武力阻撓其入川請即運動鄂省督軍俾吳停止入蜀以防川民再受擾累等語同鄉官紳謁見王督軍請即勸令吳光新停止帶兵入蜀王督軍不肯允諾嚴諭川官紳畧謂此次吳氏入蜀以查辦川省情形統籌和局為宗旨毋庸紳民等反對吳氏入川貽悞大局

● 川亂果可以武力平定乎

▲無非使川水深火熱而已

段總理因川湘兩省官紳反對吳光新聲浪日益熾烈現已飭令吳光新赶速拔隊入川以制機先是以鄂省王督軍奉政府命令特派軍艦載運葯彈二百萬枚即赴岳州交給吳光新以便早日拔隊

● 湘省民黨氣勢一振

湖南軍隊多屬北洋派獨有第一師陳師長屬于民黨派陳師長因與新督軍傅良佐有舊故歡迎之然頃者湘省傳有廣東師長張開儒率民軍北伐入湘之說民黨氣勢為之一振

東京專電

● 石井特使抵美之光榮

赴美日本特使石井男爵行期稍遲於十四日安抵舊金山埠旋赴旅館休息美國官憲特派軍隊沿途翊衛日僑於今晚（十四日）特開歡迎晚餐會舊金山市民訂於下星期二（二十一日）特開歡迎會

● 奧田松岡兩氏均授男爵

奧田義人（現東京市長前文部大臣兼內務大臣）松岡康毅（前農商務大臣）列入華族特授男爵

● 一木氏任樞密顧問

一木喜德郎任為樞密顧問官

● 意國新任大使履新

新任駐日意國大使昨晚（十三日）來東履新

歐洲大動亂

倫敦來電

● 美政府又擬追加臨時軍費

美國政府以臨時軍事費一億一千五百萬本星期經臨時議會通過除三年計劃案仍然實行外擬着手建造驅逐艦十六隻潛水驅逐艇三百零四隻行將要求追加臨時軍事費一億三千萬圓建造驅逐潛艇自働艇多數一俟竣工後悉數派赴北海洋面以圖掃蕩敵潛水艇

● 尼哥萊大公病危

俄國親貴尼哥萊大公病勢遽形沈重

● 法飛行隊投彈麻茵市

法國航空隊襲攻德國麻茵市投彈而返

● 羅馬尼亞岌岌可危

據泰晤士報云羅馬尼亞之莫爾達比亞三面為德軍威脅若馬根仙將軍進兵南方衝直要隘之麻拉塞市則羅軍危急大有岌岌不可終日之勢

大總統令（八月十四日）

▲大總統佈告

我中華民國政府前以德國施行潛水艇計畫違背國際公法危害中立國人民生命財產曾於本年二月九日向德政府提出抗議並聲明萬一抗議無効不得已將與德國斷絕外交關係等語不意抗議之後其潛水艇計畫曾不少變中立國之船隻交戰國之商船橫被轟毀日增其數我國人民之被害者亦復甚衆我政府不能不視為抗議之無效雖欲忍痛偷安非惟無以對尚義知恥之國人且無以謝當仁不讓之與國中外共憤詢謀僉同爰於三月十四日向德政府宣告斷絕外交關係並將經過情形宣告中外我中華民國政府所希冀者和平所尊重者公法所保護者我本國人民之生命財產初非有仇於德國茍令德政府有悔禍之心怵於公憤改其戰畧實我政府之所禱企不認遽視為公敵者也乃至斷交以後歷時五月潛艇之攻擊如故非特德國而已即與德國取同一政策之奧國亦始終未改其態度既背公法復傷害吾人民我政府責善之深心至是實已絕望爰自中華民國六年八月十四日上午十時起對德國奧國宣告立於戰爭地位所有以前我國與德奧兩國訂立之條約合同協約及其他國際條欵國際協議屬於中德中奧間之關係者悉依據國際公法及條例一律廢止我中華民國政府仍遵守海牙和平會條約及其他國際協約關於戰時文明行動之條欵罔敢逾越宣戰主旨在於阻遏戰禍促進和局凡我國民宜喻此意當茲國變初平瘡痍未復遭逢不幸有此釁端本大總統眷念民生能無心惻非當萬無茍免之機決不為是一息爭存之舉公法之莊嚴不能自我失之國際之地位不能自我圮之世界友邦之平和幸福更不能自我而遲悞之所願舉國人民奮發淬厲同履艱貞為我中華民國保此悠久無疆之國命而光大之以立於國際團體之中共享其樂利也布告遐邇咸使聞知此布

▲大總統令

現在我國已與德國奧國立於戰爭之地位所有一切應辦事宜著各該管官署查照現行國際公法慣例妥速辦理此令

公電

● 川議會通電布告戴熊罪狀

南京副總統武鳴陸巡閱使北京段總理李總理各省督軍省長省議會各機關各報館鈞鑒川撫黔省同護共和態處西南詎本屆尚自復辟偽命傳來劉軍長存厚立即通電並出示宣布擁護共和大義凜然共聞共見乃戴戡到川柄政已來居心險毒志在禍川前次滇軍釁端實戴百計搆成以省城數百萬人民生命財產為一己謀取督軍之孤注焚殺慘狀至今猶不忍聞戴乘政府傾危貪戀權位別具野心欲將川軍實力剪除淨盡所有此次劉軍長擁護共和一切文電壓不打發捏誣劉受偽職以為攻擊地步□于本月五號夜以黔軍□□發偏布省城環攻劉之軍司令部劉軍不利而退勢難還擊□遂至城外四號黔軍又復用洋油火攻焚燒精華街一萬餘□殺斃居民無算道路死亡枕藉逃難災民哭聲震地者老弱十餘萬紛求拯救川軍見此情形憤不欲生始於次日進境撲滅火勢將黔軍擊退皇城仍復猛用大砲由皇城射出死亡人民甚衆連日焚燒擄掠省城民房已將燬盡計城內戰二已□十日人民生命財產損失者罄竹難書本會因城內交通斷絕不能開會救援無方迫不得已聯名籲懇主張公道切電戴戡熊其勳速離川境並治以首亂殃民之罪以息川禍慰災民無任涕泣待命四川省議會議員高顯邱與政楊績黃輔翼李元欽何雨伯吳其煥劉永董金銘馬文勳謝海南萬錕蔡家驥劉宗培方于彬劉增祿程金錄汪金義張子梁董績偉王壽培韓樾滋秦大猷□本竺歐陽瑜劉恒光劉天叙宋咸熙秦運中宋炳勳范介和羅鴻藻楊彭齡秦樞市劉光杰廖希□李有年姜易甫謝聯輝周熙光龔選康黎光筌楊節九雷豐等叩咸

專件

奉天全省清鄉章程

第一章 總綱

第一條 本章程為辦理清鄉以消弭盜匪保衛地方為宗旨

第二條 設清鄉總局於省城辦理全省清鄉事宜斟酌地方情形劃分區域由總局遴派專員設立行局以策進行

第三條 全省清鄉督辦由軍長遴選素著威望之大員呈明大總統備案會辦帮辦以熟習軍警大員兼充

第四條 清鄉總局得督飭各該地方官警團一體搜捕盜匪肅清地方

第五條 清鄉總局得依據懲治盜匪法判決盜匪刑罪錄報軍長

第六條 按奉省情狀辦理清鄉須添巡緝隊四營以便隨時派赴各處偵緝

第七條 清鄉總局由軍長刊發關防一顆文曰奉天全省清鄉總局關防行局一顆文曰奉天某路清鄉行局關防

第八條 各道道尹由軍長加委為清鄉會辦責成所屬地方官依本章程一律辦理

第二章 組織

第九條 清鄉總局設督辦一員會辦二員帮辦一員參議無定額（由軍長遴任或由清鄉總局於地方公正紳士聘充之）局內設三科（總務執法會計）設科長科員差遣員偵查員僱員差遣隊長差遣隊（另行規定額數）均由總局遴派呈報軍長備案

第十條 劃分四路設立行局四處每局設專辦一員由總局遴員呈請軍長加委並設文牘兼執法員偵查員僱員□（另行規定額數）以資助理

第十一條 添練清鄉巡緝隊四營分為騎步仿照巡防營制編練官長由清鄉總局遴員呈請軍長委任受清鄉總局指揮

巡緝隊官長之擇委以曾有軍事經驗熟悉地方情形勇於緝捕為守俱優者為合格

巡緝隊伍招募之限制以年力富強來歷清白粗通文字必須土著並取具村長或妥實舖保方准入伍其游民潰勇降卒概不收用

第三章 職權

第十二條 清鄉總局有廓清地面之責遇有大帮盜匪隨時請調陸防軍協勦

第十三條 清鄉總行局訪確或據確報有關于懲治盜匪法所指各欵之犯或有窩藏接濟勾通情事者得逕行飭隊或知會就近軍警逮捕罪理之

第十四條 清鄉總局得督飭各縣責成所屬警團編查戶口冊籍烙印民有槍械並得隨時派員抽查之

第十五條 清鄉總局對于訪獲盜匪得依本章程自行裁判簽請軍長核示執行後錄案呈報

第十六條 清鄉行局在所管區域依本章程辦理清鄉事宜隨時呈請總局核查其對于各道尹遇有稟商事件應稟商辦理對於各縣知事遇有協商事件應協商辦理

第十七條 清鄉行局因執行職務時得指揮巡緝隊暨調遣各縣警團商請就近軍隊協助辦理至關於押帶人犯護衛局所並得出駐在地警團酌撥若干專事

第十八條 關於清鄉發生盜匪案件為行局訪獲者歸行局訊辦由各縣警團訪獲者歸各縣訊辦行局審實盜犯得依法裁判呈由總局轉請軍長核示電飭執行各縣審判盜案仍逕請軍長核示但須分報總局如總局認為必須提質或覆訊時得以呈明提訊之

第十九條 清鄉行局暨各縣審判盜案既依據第五條之規定如有未輸服者得在總局聲訴覆按再不輸服以在軍長公署聲訴為限

第二十條 各屬地方官均依本章程切實舉辦清鄉事宜各就所屬職員警團辦理不另用人

第二十一條 清鄉所獲盜匪訊明有涉及軍事犯者呈送軍署核辦至於尋常烟賭竊案等犯及盜案以外罪在徒刑以下人犯仍送交地方官或司法衙門按律辦理不得逕行判辦但遇有軍長特別指交及由局請示者不在此限

第二十二條 各縣發生盜案應隨時報清鄉總行局一體弋獲懲治

第二十三條 清鄉匪犯盜匪遇有避匿租界或鐵道附屬地內須報由地方官或交涉署照會各國領事要求引渡

第二十四條 清鄉所獲盜匪如一案而由數縣警團分獲者併歸失事處訊辦其有因特別障碍解送不便者得酌量適宜地點處理之

第二十五條 清鄉總局對於軍長公文用呈對於道尹用咨對於行政各縣知事用令行局對於總局道尹用呈對於縣知事用咨對於地方司法官廳陸防軍官用公函對於警團用令

第四章 清查

第二十六條 清鄉以編查戶籍為要務責成縣知事督飭所屬警團各按所管區域照頒定管理戶口章程切實查編並照保衛團條例施行細則第八條規定連坐辦法切實辦理（管理戶口章程暨保衛團施行細則附後）

第二十七條 各縣警團清查戶口辦理連坐冊結時須照管理戶口章程第二十二條密查該管區域內各戶口照下列之標準分為甲乙丙三等另記於冊

甲戶 身家殷實素行端正並不肯子弟與游民匪類往來者

乙戶 家道中常素無惡劣聲名而有正當職業與游民匪類絕不交通者

丙戶 照左列之標準編定

一 素無財產恒業其日常生活不甚明瞭者

一 素無正當營業又無法律上移轉之財產久貧暴富者

一 斥革之軍警團丁現無正當職業者

一 窩娼聚賭及為種種不正當之情事者

一 容留江湖賣藝左道惑人之徒並與來往者

甲乙二等戶口性行狀況之變遷由警察協同保衛團按管理戶口章程第二三四條之規定清查報告

丙戶之狀況在平時按每半個月清查一次在青紗障起之際得七日或三日清查一次在匪警之際得每日清查一次

第二十八條 民有槍械子彈須由各縣責成警團查照保衛團執用槍彈取締保存及頒定管理槍械章程一律實行章程查部編號註冊烙印並換給鎗証此項手續可於編查戶口同時辦理（管理槍械章程附後）

（未完）

陳華飯莊廣告
南滿鐵路□前奉天市內營業所

閱報諸君欲治愈
胃不消化飲食不進
氣體瘦弱精液耗竭
面色青黃病後失調
等症否
如欲就痊請服用
泰昌氏開胃健脾補血藥

國路福(ゴルフ)

工學博士藥學博士高峰先生在米國多年研究創製世界醫學界一大發見藥名答嘎吱呀蘇打謝者其消化之神驗世已有定論矣此開胃健脾補血新藥國路福乃以答嘎吱呀蘇打謝為主加之醫學上選擇最適合華人体質之健脾補血藥材配合而成故其効驗卓絕無比且此藥之中配有人体生存上不可缺之原料故身體瘦弱飲食有限病後失調者及發育不良之小童常服之即能補體壯身

國路福靈効之試驗法
強食過飲胸腹作痛之時此藥頓服五六丸忽覺胃裡爽快
面色青黃之人服到五星期氣色鮮艷氣力頓長

主治効能
胃弱、食滯、男女氣血兩虧、精液無出、惡心、嘔吐、腹脹、嘈悶作酸、強食、過飲、胸腹作痛、瀉利、精神發悶、病後失調、發育不良、面色青黃、腰腿發冷、記憶力減退

(定價) 大瓶大洋一元二角半、中大洋五角、小大洋三角、顧經理者特折扣以供應用 (各處均有代售)

總發行所 東京室町 泰昌製藥公司

老福順堂

北京農工商部註册
北京內務部化驗立案
北京物產品評會給予獎憑
赴美國巴拿馬賽會展覽會
業經審查評定給予獎憑
京師警察廳化驗立案

奉天巡按使立案
奉天衛生醫院化驗
奉天警察廳立案發給告示
奉天勸業道立案發給告示
奉天總商會咨行各地保護
奉天醫學研究所考驗立案

治咳嗽丸藥 專治肺化痰止嗽定喘無論感冒虛勞諸咳均效每副八角十副六元
清胃化積丸 專治胃脘疼痛膨悶脹飽諸般積聚氣滯胃弱便秘每副六角十副五元
參茸百補丸 專能興陽種子健胃強身治男婦血虛氣衰等症大匣五元小匣二元五
參茸酒藥精 專治風寒濕症左癱右瘓口眼歪[illegible]以及筋骨木疼[illegible]等症每瓶價一元
虎骨熊油膏 專治風寒積聚四肢麻木腰背疼困肚腹疼痛等症大張六角小張三角
寗坤至寶丸 專治癥瘕痞塊赤白帶下氣血兩虧月經失調胎前產後等症每匣二元
癬疥一掃光 專擦癬疥無論乾粒爆皮或腫或痒擦之不拘輕重脫皮即愈每瓶四角
立止牙疼水 專治牙疼一經擦用疼痛立止決不再犯並永保牙齒堅固每瓶價五角
內服脚氣丸 專治多年脚氣或痛或痒或起泡或浮腫以及滲水爆皮均效每瓶五角
外擦脚氣水 與脚氣丸有同一之效如內服外擦表裏兼施則功效尤速焉每瓶六角
瘡毒藥膏 專塗諸般瘡毒無論已潰未潰流膿滲水一經塗用立見功效每盒四角
香丹 功能提神避疫效兼順氣消毒甜涼適口芳香宜人大包一角小包五分
梅毒丸 專能清血搜毒以精良之藥絕梅毒之源有濟於病無害[illegible]八角[illegible]包六角
淋濁丸 專治流行淋濁熱淋濁虛寒淋濁以及風火砂石諸淋每包價五角
治痢丸 專治赤白痢疾飲食不慎傷消化之功大腸發炎下赤痢白痢每瓶四角
治痔散 專治痔瘡無論內痔外痔血痔膿痔或疼痛或腫痒塗之立效每瓶一元
殺蟲散 專能殺害體內各種寄生蟲老幼均效並無損傷臟腑之處每包一角五
祛痰散 能除痰凡痰咯不出者可使之出能化痰凡痰多者可使之少每瓶五角
清血消毒丸 有淨血之功兼治毒之效藥物精良可為各腫瘡毒之內服藥每包四角
通明眼葯 專治目疾內外障努肉攀睛氣矇火矇眼邊赤痒大瓶五角小瓶二角

本藥房總號開設奉天省大南關

五金雜貨 焦炭硫黃黑鉛 海味肥料 代理水火保險
奉天出張所 奉天十間房 日本電話三五番 大連分行(大連紀伊町) 本溪湖分行

書上
楚湘情哥愛覗頃誦 愛章奉讀環迴見得情哥愛我纏綿深情似海不勝欣感未譜南旋有日北渡難期得聆之下肝腸欲斷淚洒成珠竊思妹自菌跡平康雖不少走馬章台之英覺難得憐香惜玉之客如我哥者金市少年風流杜牧定情壹夕則相印兩心方謂天假姻緣仝諧白首弗料好月難圓彩雲易散望君不作薄倖之王魁妹則誓守永約之季隗也此後隻影孤幃殘燈月冷天涯地角燕子分飛離愁傍人永懷愁恨長夜難寐者哉妹蒲柳之姿素尚裝品屢蒙惠我(廣生行双妹老牌化妝用品 雪花膏花露水 生髮油)各二瓶并先將行期預示俾屆時關頭執手折柳贈行臨書涕零欲言不盡 妹碧玉上

生髮油

髮乃血之餘是保之當不容緩矣本行深明生髮之理攷取各種鮮花固髮材料配製成油馨香爽滑養血去垢永保其髮烏潤無衰盍請試之便悉其妙

大號七角 二號四角二 三號二角八 四號一角四

花露水

大號銀五角七 二號銀三角半 三號銀二角壹 四號銀一角四

總發行所 奉天鐘樓南 營口東二道 哈爾濱傳家甸
廣生行有限公司啓 中國電話七百八十號

載歌載舞 宴爾新婚
之子于歸 百兩盈門
世間兒女子 孰不羨此樂
稟質纖弱者 深閨空抑鬱
鬱莫鬱莫有吾
藥到病除之

中將湯在

主治効能
○中將湯善治子宮各病
○中將湯善治月經各病
○月經妄行服中將湯立愈
○經來腹痛服中將湯最効
○十七八歲未無月經者最妙
○月經愆期非中將湯不効
○倒經能使血脈歸正
○白帶赤帶非中將湯不治
○豫服中將湯可免小產
○產前產後中將湯不可少
○孕婦服中將湯能養血保胎
○中將湯常服易孕得子
○中將湯有固本養精之功
○中將湯能治憂鬱病

藥	價
四天份	四角五分
一週間	七角五分
二週間	一元四角
四週間	二元五角

中將湯

本舖 日本東京・大阪
津村順天堂大老藥房虔修
各地藥房並廣貨店均有代售

東三省新聞

▲奉天▼

●對德奧宣戰之奉天

▲宣戰命令到奉 對德奧宣戰早已醞釀成熟只以宣戰之籌備未竣故發表遲遲現在政府已於十四日午前正式向德奧宣戰同時通告各公使並以命令佈告天下張軍長即日接到此項命令即擬以通知各國領事並各機關至公布人民猶有待焉

▲當開軍事會議 張軍長以政府既對德奧宣戰應辦各事自宜妥爲籌議以免臨機誤事特召集馬交涉員史政務廳長袁秘書長孫師長及旅長王警務處長等討論一切

▲改設國防司令處 宣戰以後國防爲第一要務故決定將警備司令處改爲國防司令處仍以孫師長爲總司令王連坡處長副之每日照舊集議一次籌商一切國防事宜

●吉林督軍暫不更動確息

前者各報宣傳吉林督軍孟曙村因復辟嫌疑行將撤任遺席有任李長泰王揖唐接充之說茲據可靠消息孟氏回吉後竭力派員赴京委託某要人爲之周旋始蒙寬宥不究前情並令孟氏不得妄爲由某要人代爲謝罪段總理亦以德奧宣戰業經宣布頗乏人才故將孟氏暫不更動云 (玖)

●遼源第二次水災之誌聞

據遼源來電云遼源東遼河自十四日午前六時起水勢又復暴漲及至十一時三江口氾濫漸次瀰漫市街全體一片汪洋盡成澤國房屋被水冲壞者甚多受災距淺現正在極力救濟之際

●華富銀行照常開兌

華富銀行因資本不足停兌十天整理內部早見本報□聞經省長暨銀行團協力接濟內部穩固衛于今日(十六)開始兌現云

●兌現問題決定

中國與日本協派之金融調節委員將關于兌現事宜討議妥協擬定細則經省長與日總領事認可於十六日公布內容如下

▲調節金融施行細則

中日金融調節委員會基于曩者調印之金融調節辦法第六條仰承奉天省長及日本總領事之指揮協定該辦法之施行細則如左

(一)中國官憲並商務總會關于官民一律實行以大洋爲本位之促進須取必要之措置

(二)有以小洋票請求兌換大洋票者銀行公會之各銀行須照金融調節辦法第三條所定之比價以應付之

(三)銀行公會之各銀行除公休日外每日銀行公會須以奉天省大洋票收回既發之小洋票並一一記入帳簿該收回之票每月末請省長公署財政廳及商務總會派員並由日支委員監屆于一定之場所照賬簿之數目點明燒燬各銀行于其各該本行收回之小洋票每月末須添付一覽表送京銀行公會與前項之回收票一同燒燬十角以下之小洋票欲換大洋票時不論多寡于各該銀行營業所請求之

(四)除資市面零用十角以下之小洋票外既發之小洋票于金融調節法實施後一年半以內須收回淨盡

(五)中國官憲之責任須將屬于銀行公會各銀行之大洋票發行額及其準備額與小洋票之收回額市面流通額小洋票燒燬額暨燒燬度數每月二回(月半及月末當時之計數)通知總領事館

(六)銀行公會之各銀行須竭力起籌速發行十角以下之大洋補助貨以收回金融調節法第二條但書所載爲市面零用而發之十角以下之小洋票

(七)金融調節法第四條第二項之制限兌換之金額除銀行公休日外每日爲六萬元以內此中日本人之兌換額至多不得超過四萬元

(八)用以履行金融調濟法第四條兌現之大洋元以北洋銀元袁總統新幣站人老鷹洋造幣廠機器局大清銀行之七種並與此同等或有其以上之品質重量者爲限

(九)金融調節辦法第四條第二項之制限分換對於日本人以左記方法辦理之

(甲)銀行公會之各銀行於商務總會內設置兌換所辦理驗票及關於兌換事務

(乙)共同兌換所驗票事務之受理每週以星期一四兩日由午前十時起迄正午止爲兌換事務之受理除銀行公休日外每日由午前十時迄午後四時止

(丙)請求兌換者須先將大洋票交與驗票所受其檢點但該大洋票當日驗票畢即須返還請求兌換者

(丁)驗票所驗票完畢後須將各請求兌換者之氏名及其驗票額造成一覽表於當日午後三時以前送至總領事館

(戊)兌換請求額與驗票額有五十元以上之差額者全然作爲無效即已經驗過之票額亦不得請求兌換

(己)總領事館參酌(丁)號之一覽表行兌換額之查定每星期二五兩日由午前十時發給各兌換請求者以兌換証明書兌換請求者爲受領前記載之証明書須親至總領事館以便回答總領事館查定以上疑義之質問

(庚)前號之兌換証明書由該書日期之當日起二日間有効但銀行公休日臨時休業日及驗票日不算入

(辛)銀行公會之各銀行于臨時休業時須將其當日應行之驗票及兌換之事務于臨時休業經過後之第一日開辦

(十)銀行公休日如左

每星期日陽曆年三日間春節(即舊曆年六日間)夏節(端午)秋節(中秋)冬節(冬至)各一日南京政府成立紀念日(一月一日)北京宣布共和南北統一紀念日(二月十二日)國會開幕紀念日(四月八日)國慶日(十月十日)雲南倡義擁護共和紀念日(十二月二十五日)

(十一)小洋票之兌換由金融調節辦法實施之日停止

(十二)本施行細則自中華民國日本大正六年八月十六日實施

●責成警廳調查德奧人商業財產

我國與德奧現已宣戰所有在華德奧兩國人民以及商業財產均須照宣戰條例辦理業經當軸責成警察廳詳細調查以便照例處置當由王處長飭省城各警察署及警察區稽查外並通令全省警察知照云 (秋)

●新任民政長官過奉赴任

新任關東都督府民政長官宮尾舜治氏由本國起程來華定于十五日午後六時二十分搭坐安奉車抵奉即換乘南滿車赴旅駐奉日本赤塚總領事亦同時乘車赴旅謁見新任民政長官云

●吳師長決計回防

新編陸軍二十九師師長吳興權日前返防因大雨冲毀鐵路不果茲以各處鐵路修理將次工竣且對德宣戰業已宣布自應積極布置防務故決計於十六七兩日內搭乘南滿車回防云 (玖)

●協助中央財政

對德宣戰業經宣布一切籌備在在需欵中央政府迭電各省竭力協助張軍長接電後屢與王廳長磋商協助辦法現已商妥以烟酒牌照稅及鑛稅一部盡數協助中央按月解京以應急需云 (隱)

●嚴令軍警認眞防匪

張軍長以近來城鄉屢出搶案推其原因實係軍警防範未週以至匪人到處搶切若不嚴行防範實于治安有礙故昨特嚴令軍警凡夜間出勤守衛隊務須認眞偵防如再出搶案定向該處值班軍警是問 (隱)

●禁止現洋出境

省垣各銀行兌現者日形擁擠聞各行長恐其中有換現洋出售漁利者日前特准省公署令警察廳逐日派員在火車開駛時嚴行搜查如有攜帶大宗現洋出境者一經查獲定按前例加倍懲罰以維金融云 (隱)

●某公子任意訛詐

新任某旅長之公子年僅十七日事嫖賭每出入必有武夫數人從之日前在平康里班大叉麻雀同局者亦係體面中人入局未幾某公子即謂有弊非倒欵不可開口便說吾曾輸去幾千元一時武夫圍集令人難堪卒致送他五六百元始能並聞又向某公司訛索未遂所願然亦被索取五拾元惟名爲借欵而已有盤龍辦者可不戒乎然而某旅長如欲爲名譽子孫計盍即以家法處置之毋得放縱致遺後日悔也

●兩廳長對調

復縣地方審判廳長係營口地方廳推事王錫九調署近因王氏在該處人地不宜(受知事排擠)經高等沈廳長調署洮南地方審判廳長以洮南地方廳長郝延鏞調署復縣地方廳長

●軍官升調誌

砲二十七團團長張作相升任五十四旅旅長遞遺砲團團長因該團一三兩營長反對迄未任命刻聞張督軍決定以該團第二營營長鬮子珍升補其遺缺以百五團第三營長調補百五團第三營長由騎兵二十七團第二營趙營長升補騎兵二十七團第二營營長由百五團白督隊官升任云 (秋)

●王承啓之夫人逝世

督軍署武承啓官王煥廷之夫人因病於日昨去世除從優發喪外並聞二十七師及軍署兩處各長官無不備紙吊唁十五日接三各界前往者頗不乏人 (哀)

●兩縣承審員易委

遼中縣承審員辭職遺缺詳經高等廳派分奉知事汪翔前往接充又撫順承審員坦塲蔚撤委遺差委章式照前往接替聞該兩君均已分途起程云 (哀)

●劉與參罪將判決

瀋陽縣勸學所前所長劉與參因舞弊虧欵無法彌縫前所內房屋案卷令人縱火意圖滅跡即由高等廳拿獲訊明擬處以枪斃極刑以資警戒者謂處以無期徒刑二說未知孰是 (哀)

●檢察官互易

瀋陽地方廳檢察官鄧廷壽君現經高等廳梁炎生廳長調任營口地方廳檢察官遺席即將營口檢察官李一宦調充已終分別委任就職矣 (玖)

●第二屠獸場員全體解職

南關第二屠獸塲職員等之舞弊案發覺經王處長派衛生科長范彬枕帶同醫官金某前往肉舖查出未稅豬票二紙証據確鑿無可掩飾即將全塲塲夫十四名僱員一名一律撤換武全二君亦即辭職以避嫌疑 (哀)

▲營口▼

●榮道尹晉省預聞

駐營濱海道尹榮叔章氏因關于錦新兩屬水災及交代關稅與各項交涉案件均應晉省面謁軍長報告一切並請示水災善後辦法聞擬于今晚或明晨啓程赴奉云

●營哈交通之梗塞

近因鐵嶺地方水勢浩大冲壞橋梁故由營赴哈之電信及往來運輸均行捍梗彼此不通現南滿車站由營赴哈之票不出售者業已四日但是處鐵軌電截留加修理通行之期約不出三日云

●營商支店之受災

鐵嶺水災商民住戶均羅浩劫已見各報近悉本埠商□在鐵設有支號者均受莫大之損失如西義順在鐵之分櫃不第浸壞房產貨品尚淹斃夥伴二人現該商已派人赴鐵調查頗未來究竟該處損失若干尚待後報

▲大連▼

●滿鐵理事回國

滿鐵會社本月念五日在東京開臨時總會市內滿鐵理事長國澤擬不日道朝鮮回國並會又該社理事改野耕之亦定于十五日由連乘輪東渡云

●警務總長來連

旅順都督府新任警務總長隈部親信氏昨十四日早車來連訪拜各機關以資接洽一切

批示

▲奉天省長公署批示

原具呈李永貴 呈一件爲伊姪李寶山被誣爲盜請上訴由 呈悉此案既據該縣擬呈由廳轉報來署當以原審事實尚未詳審發還原縣遵照覆審在案呈詞有無理由應在法庭自行辯論所請着不准行副票錄批發高等審判廳査照此批

原具呈人秦寶廷等 呈一件爲假會提報勾串分肥請查究由 此案前據承萬斛來署呈訴案經批局飭縣查復尚未復到據稱各情核與承萬斛所呈大致相同究竟是否屬實仰淸丈局迅即轉令蓋平縣併案查明呈復核奪具報副呈批發此批

▲奉天財政廳公署批示

具呈人李宣威 呈一件爲呈繳請採開原採縣大磊子山銅鑛採鑛區稅由 據呈繳該商請採開原縣大磊子山銅鑛本年分下季六個月採鑛區稅大洋二百三十六元二角五分核數相符已照收訖著即知照此批

原具呈人邱連三 呈一件爲續領官地由 查該民續領之地計共面積三方大列作下等每月應納租洋六角並應冊照費大洋一元一角均限于五日內來廳如數納濟以憑填發租照俾資遵守此批

●遼源水災賑捐芳名錄

金額	姓名	金額	姓名
金參圓	旭樓	金一圓	石川樓
同	菊乃家	同	由良之助
同	第三工塲原田	同	一山樓
同壹圓	坂本洋行	同	山遊樓
同	杉本末雄	同	滿山
同	池田伊作	同	丸一山
同	星野有次	同	森淸五郎
同	盆田	同	野村一郎
金五十錢	曙	金五十錢	谷口
同	富田屋	同	松浦
同	富田屋小富	同	松村はつ
同	田中好太郎	同	富士床
同	山口屋	同	三宅一雄
同	五角	同	佐藤佐太郎
同	五角仲居	同	長井組
同	龜崎小萬	同	田中仕太郎
同	東洋ホテル	同	古田新助
同	松の家	同	松屋菓子店
金參拾錢	松岡	金三十錢	一山樓內モト
同	松山助役		
金拾圓	石本榮四郎		
金貳十圓	奉天附屬地料理屋組合		
金貳拾圓	駐奉日本總領事館職員一同		
金五圓	岡山源六		

▲共計金八拾五圓九拾錢

東京專電

●有賀博士對于中國之評論

中國政府政治顧問有賀博士談及中國時事大致謂中國政府懲前毖後擬與內閣以至重之權唯以國會爲監督政府之機關而國會採用兩院制度至於臨時參議院議員果可官選抑亦由省議會選舉是可量地方情形而決又世人或對於中國之前途無論政治與經濟均抱悲觀主義而僕則鑒於歷史與國民特性常嘆中國人民富有和平之精神中國國民有五千年之歷史以至今日僕信從此而後益見文化之發達斷不致破壞此可誇之文明而陷於淪亡之悲境

●日報關於中國宣戰之忠告

據東京時事新報云支那之對德奧宣戰爲一般日人所歡迎時期稍遲者以中國自主決定之故斯亦頗堪稱贊矣但切盼今後萬勿利用與國之援助以爲政爭之具務須認眞行動以盡宣戰之義務將德國在華之勢力剷除淨盡而紓獨立國之威信

●兵器廠地點決定

朝鮮兵器廠刻已決定在平壤陸軍操場開設

東京專電

歐洲大動亂

●對德宣戰宜先除國恥之紀念碑

據主張對德宣戰之中國人某氏云中國對德已宣戰與德之條約關係亦均取銷此際中國須先將奎脫列爾紀念碑(庚子拳亂時德使被戕亂平德國迫中國建立此碑以誌紀念)銷毀以除國恥余與章公使當可建議直陳北京政府

●各國不准社會黨員出席矣

勃那羅氏在英國下院聲明英美法意四國政府協議之結果現經議決禁止各該國社會黨員出席斯篤克哧默社會黨大會據德國半官報云聯合國方面代表若不出席德國亦不准社會黨代表出席該總會

●各埠銀行及糧食行市 (八月十五日)

●奉天 新粱米 一兩一[illegible] 豆 二四二〇 新麥 一四〇〇〇 [illegible] 站人洋 二九九〇〇 北龍洋 二九八〇〇 ●正金銀行奉天支店 香港貨 [illegible] 兩錢匯 一〇〇元 ●奉天錢業公所 [illegible] 鈔換洋 一一三四八〇 大豆 一四四六〇〇 豆餅 一四七〇〇 芝麻 紅小豆 [illegible] 現洋加色 二錢五五 鈔票換小洋 九二錢一八 [illegible] 豆油 一七兩七三 小米 高粱 [illegible]

天氣 [illegible]

雜報

▲奉天▼

●錢販被捕

皇姑屯福源長客棧住有溝幇子人常德文者與孫某二人專以販賣銅圓制錢爲業因其運輸之法用筐裝入銅圓或制錢上面舖以鷄蛋故從未犯案日前復由溝幇子運來制錢三筐上舖鷄蛋仍住該棧適有康平稽查處稽查兵李春元（係工程營第四連正目）身穿便服至該棧密要查犯因足踢筐一筐甚重揭開看時均係鷄蛋窃疑之往下檢閱均係制錢知係販賣制錢者之詭計因問此係何人之物卒無應者訊及櫃夥答曰係常德文與孫某之物此時彼二人早已逃之夭夭矣旋將櫃夥帶赴軍警稽查處審訊該櫃夥供同前情稽查處以此事與櫃夥無涉即將該棧財東拿獲該櫃夥釋放張軍以常德文等販運制錢破壞金融殊屬可惡除勒令該財東限期交人外並以稽查李春元破獲此案關係匪淺格外獎勵云（秋）

●警察違禁

小西門外第一崗警察傳某性情放浪每月所入不敷所出是以妙想天開以爲轄界中私售烟膏者甚夥不妨任意索詐春間曾在某賭窩詐洋三十餘圓每于公餘之暇潛赴車站購買煙土按家分銷其價貴于平常乃買者因在管轄界內不得不隱眼吃虧查警察有取締煙賭之責該警察者如此違背警章第不識在上者亦有所聞否（千）

●額外需索

小西關警察第四署一分署巡長某甲至小西關下頭日本老領事館西胡同往北不通行胡同車家大院內某住戶收取電燈費某住戶給洋一角該巡長不允某住戶以爲向係一角與之理論而巡長出言不遜非勒令交出一角半不可勢欲武力壓制說者謂該巡長之浮收電燈費不特某戶爲然蓋非此無以飽私囊也（千）

●很毒婦人

小南關皇學後胡同李某年近五十繼娶于氏女爲妻該婦少有姿色恃寵而驕使役其夫雖僕人不若也待其前妻之子比仇讐尤甚前日李某因事下鄉家中僅該婦與其年方九歲之子看守門戶此子不知因何觸繼母怒始則咒罵繼則毒打復令跪于院中後經同院王姓婦一再勸解始行作罷（隱）

●包庇煙窟

南關娘娘廟前柴草市住戶老高家老棧家均係著名煙館開燈供客販賣煙土由來已久迄未犯案查其原因有警察三署一分署差遣巡長楊玉山煙癖甚深不常至該二家過癮是以無犯案之虞第有稽查責者其亦有所聞否（千）

●殞命何速

大西關景德西當西胡同王宅院內住有張某者天津人以出賃人力車爲業其妻某氏昨（十四號）晨尚往其同鄉李姓家串門歸後病狀至午後一時回家忽覺頭暈目眩當即昏倒未幾即行氣絕噫何其殞命之速耶（隱）

●嫖客肆威

北門外順城街某鐵匠與九門外德義堂妓女紅寶結有情緣將所有積蓄擲諸虛牝現在囊將告罄還遭白眼日昨晚間復至該妓處詩歡因無錢開支被該妓推出門外某鐵匠一時慾火中燒醋性大發遂將該妓大打特打並將屋中所有壺碗及屏鏡等一併摔碎後經某茶壺報知該段崗警將某鐵匠拿獲帶所至如何訊辦俟訪再誌（隱）

●私賣鴉片

大西關平康里新二街胡同口某大院內住曰趙某仗某官長之勢力售賣煙土並在家中開燈供客毫無顧忌聞有禁煙責者迅速往查以伸國法而除煙害也可（玖）

●身染梅毒

小北門裡某皮店櫃夥鄭某年已三十酷好冶遊每日無事即往下等娼窰遊逛至上月間忽然患楊梅毒初猶隱諱及至日昨始覺不堪遂請假往東門裡橫山醫院診治聞下部已腐爛一半能否保全性命尚不可知（隱）

●圖姦未遂

城北鄉花屯住有張慶春者年逾半百淫心不死因見北乾女兒李杜氏姿容美麗設計引誘百般調戲詎該氏係大家閨女堅貞自守不允其請且將張某痛罵幸經同院某甲勸解始寢事（玖）

●車塵馬跡

陸軍二十八師五十五旅參軍官趙錫瓚于十四日回防軍署顧問官劉錫三前奉督軍指令晉京亦于昨十四日回奉黑山縣知事曹祖培晉省（玖）

●妓女潛逃

九門外四等娼窰鳳堂妓女鳳喜仙江蘇人因生意冷落入不敷出前時借用印子錢及各項貨賬計有數百圓之鉅屢經債主索討無以應付乃於日昨下午潛逃已不知其去向（玖）

▲黑山▼

●胡匪迭出

近日胡匪之患時有所聞茲值青紗障起匪衆得所屏蔽益形猖獗迭據警團拿獲究然保閭辦事員王贊廷以匪勢不戰非子彈充足不能剿捕特赴省城購領子彈數千粒日昨到縣飭由各團領取並便會商巡緝辦法以清匪患而保公安云

●孫家慘矣

保衛第五團保董史懷安報管內孫家窩棚孫廣興家突來胡匪二十餘名各持槍械逃行攻擊當將孫廣興擊斃東院孫得勝亦中流彈斃命旋即入內翻箱倒篋反該管保董聞警帶丁往捕衆匪始將孫秀廷綁住並所刦物件揭之遠颺刻尚不知去向矣

▲大連▼

●鐵材漲價

現因美國禁止鐵類之出輸市內該物供給漸見減少因之鐵材價格日形騰貴近聞此價目每百斤已增至六有奇矣

●名醫可風

西崗某姓幼童前日在黑咀子遊玩被木料將脚壓斷幾成廢疾當經西崗天德棧內寓醫張子秀氏携同多方診治刻已全愈毫不索酬洵可風也

●逼良爲娼

西崗連捏堂對門向營暗娼生意之許國祥前日因嬲某自天津拐來一幼女送至伊處逼勒爲娼殊該女極不心願日夜飲泣而已聞者無不唾罵許某之戕害人道云

▲安東▼

●老而不死

市內有某巨商號主人年已六旬每日乘自動車赴西崗三十一號冶遊殆亦人老心不老者說者謂現時各處災亂迭見端須富室之捐資賙濟者甚多若乃熟視無睹書曰老而不死是爲賊其此人之謂歟

●知事來安

鳳城沈知事舊歷二十三日隨東邊鎮守使來安有無要事固非外人所得而知及鎮守使回鳳該知事送行後仍復回安畢竟何幹姑誌之以覘其後

●兇犯處伏

後潮溝乾興東棧月前突出命案各情已誌報端嗣經常文治拿獲顧慶山一名轉交法廳訊辦屢次堂訊該犯供認行兇不諱詳稟在案昨十二號午後一時已綁赴八道濠槍斃示衆矣

▲鐵嶺▼

●賭風復熾

租界之賭博向來最盛自今春取締後一般賭徒稍爲斂跡詎日久玩生近則江沿一帶人煩複雜牌九寳局又復林立并派人瞭望見有日警前來即行收拾未知有管理之責者其亦窺破此輩狡計否

●賊去關門

此次水災慘不可言所謂一之已甚乃陳知事特僱大船六隻以爲再有水漲之預防晝則渡人夜則分布各處懸燈爲誌無水漲時則用綠燈有水漲時則懸紅燈此種辦法雖費苦心然亦俗所謂賊去關門者非耶倘再有須此大船救濟者吾民將更何以堪

▲西豐▼

●絲房被搶

邑南凉水泉子有張某開設絲房生理家中少有積蓄日昨突來胡匪數名持槍入院該執事人以事出倉猝無力抵抗被匪搶去小洋票數元並衣服等物及警團聞警赶到該匪等已遠颺無踪矣

●追悼兵士

凉水泉子張姓被搶後張某報經團派所部前往追剿詎次日追至凉水泉南與匪突遇將方當即開鎗猛擊有趙姓兵士已中流彈殞命現將該兵士屍身抬回張幇統異常悲悼乃捐廉百元以恤死者之家屬并邀同商各界特開追悼大會以慰忠魂云

●籌設電燈

豐邑雖爲僻壤之鄉而諸般新政尚不大落人後現聞商界某要人聯合官商各界創設電燈公司已有成議并業由上峯批准立案開辦之期約在舊歷九月至此項開辦花費擬先由工商會發行三萬元債券云

▲山城子▼

●盜犯落網

頃有柳河縣界居民劉某來鎮辦事行至中途突遇胡匪二名搶去青馬一匹小洋五十元當即逃逸嗣王某亦即來鎮不期天網恢恢王某在南門外與該匪撞遇正值四團一保保董梁秀峰君巡邏至此處當即報告拿獲帶團訊問供認搶刦不諱遂送縣懲辦矣

▲王獻煒之人財兩空（北京）

▲賠了夫人又折兵
▲眼前貪官之下塲

數月以前轟轟烈烈喧傳都下之交通部大賄案諸君猶記之乎其主要人物交長王獻煒其人諸君猶記之乎當交通財政兩部賄案發生之初王獻煒頭一天辭職第二日早晨人不知鬼不覺携帶東洋夫人現欵若干一氣跑到大連灣匿跡銷形人方爲王氏慶幸不置於今業已三閱月矣而不意天道好還悖入悖出最近乃發生人財兩空之趣聞記者不可不一述之閱者亦可不一閱之也

王與其夫人逃至大連後適當懸令通緝之時即匿居某外國旅館唯所携帶現欵八萬餘元不便終日放在旅館之內引人注意於是與夫人商議存放外國銀行王又以自己落名存欵仍然不安商議再三其可靠之夫人乃曰是又何難用妾之名義存放可耳王以爲然次日遂將八萬現洋存放於大連正金銀行而留零數三千餘元於腰間使用最近三千餘圓已竟用罄王向其可靠之夫人索摺取欵其夫人乃大掉花腔曰此欵已經權利轉移存欵者妾名取摺又妾名也郎君何得索問王見勢頭不好遂與其終不可靠之夫人大開談判夫人乃將警士喊入曰世間焉有此理欵係妾名存放伊欲索摺取用請爲妾一判之警士於是乃斥王曰你學了東洋多少年法學通論難道說權利轉移還不知道麼王又不服於是鬧到警區警官亦不直王曰如今關財產你既然無証據你妻既然有証據你們離婚罷王至是頓足大哭始則申辯繼而哀求警官乃大開一面之網曰如是讓你妻格外施恩罷當堂撥還現洋五千元令其不可靠之夫人另行擇配登輪放洋凱旋東向而去王則垂頭喪氣跑回旅館失去可靠之夫人並失其可靠之現洋矣嗚呼貪吏可爲世戒天理恢恢天網即在目前願世之有外國夫人者慎之願世之貪吏携欵逃走者戒之勿再如此丟人鬧笑話也可

▲謀斃親夫破案（江西）

瀨陽沙河黃老門之中間地方日前發現一謀殺親夫案業經死者兄嫂報告九江法庭拿獲犯婦一名到廳日昨開審據犯婦供稱謀殺不諱法庭以死者身有刀傷六下乘戶叢斷新非一婦人之力所能爲該犯婦祇認自殺堅不吐出同謀之人告發者即當庭請澈底根究已准予緝拿死者之兄嫂謀庭後遍告途人謂伊弟向來忠厚弟婦有外遇不能禁止前夕竟出此變顯係姦夫同謀斃并云兄家與弟屋相距僅丈餘變出之夕隱聞呼救命聲及開門細聽即已寂然不以爲意次日不見伊弟出入丙大疑惑詰之弟婦言語支吾遂約隣村偏尋山僻得弟屍於叢林之內言畢淚如雨下

▲和尚自處宮刑（湖南）

潭邑張某年逾冊立家頗小康篤信佛氏之學吃素有年一日謂其妻與子曰吾將往本邑黃龍巷後某寺出家家事爾等好自爲之其妻涕泣勸阻張某百折不回其妻遂與伊結有一種一月必數歸之條約張某竟入某寺爲僧雖朝誦黃庭暮看貝葉然間一歸家履行契約久而其妻懷孕竟誕一子該寺主持聞而大怒謂張某皈依佛教應守清規乃貪床第之歡遂有孳孽之事似此戀戀紅塵亟宜驅逐出寺張某歸家悲忿交集於夜闌人靜時遂將其腎丸二枚割下此時痛不可遏正在服藥調治張某復用鹽醋養就免致天熱腐敗擬遲日往該寺表明心跡云

▲出租髮妻之奇聞（河南）

杷縣石家寨李某娶妻穆氏家道小康但李某不務正業日事賭博不數年竟將莊田房舍傾蕩殆盡其妻勸止不聽日前李又輸錢四十千無力歸償遂奇想天開倩人將穆氏租與隣村某甲爲臨時婦以三月爲期價值六十千方待成交穆氏聞悉怒歸母家尚未識如何結果云

●販賣人口

日昨有二男二女觀其情形不似夫婦行至十字街派出所門首該所警士見其神色愴惶當即向前盤詰該女男等語多支離當將男女等帶所嚴訊確係販賣人口現已將男女四犯押送縣署依例懲辦矣

●胡匪自殘

日前胡匪多名在柳河界將昌圖稅捐局長謝東府君之胞兄綁去該匪首當即詢問據匪所綁之人果姓謝否匪言不知該匪首以爲既不姓謝恐亦無錢財來贖遂自釋放嗣本地土人曰所綁之人即老謝家之家主也該匪聞知大加震怒將小匪處以死刑云

▲長春▼

●行長更換

交通銀行孟範九因有他就已經請准長假新任行長陳公孟君係曾在北京中國銀行充當副理事刻已抵長正在交代中矣

●拿獲胡匪

尹通雙陽兩縣北界長春前有胡匪若干早被本埠馬一隊偵悉前往剿捕今聞該營已獲三名當經嚴訊供情如何容訪再誌

檀板餘聞

▲近十年來隸奉優伶畧評（十二）　李浮生

（四）坤角秦腔鬚生補載

小香水秦腔鬚生之獨一人物也初唱青衣極佳只因臺步太大不合青衣身分故改習鬚生初次演唱即大受座客之贊揚於是細心研究精益求精竟成一大家矣江東計清官冊尤爲擅長之做此曲祇應天上有人間那得幾回聞可爲香水是二詠之兼去小生亦倜儻不群在奉曾隸第一聚賓翠芳諸樓辛亥夏去奉往京津一帶奏技問歡迎之者亦不乏人足見其藝超越儕輩焉

金翠紅亦秦腔鬚生出色人才嗓音清朗唱工圓潤一波三折餘音繞梁做工又能面面俱到絲毫不苟若打登州戰太平探母罵閻等戲皆其特長之做惟貌不揚所以一般自稱戲迷而非戲迷者不大歡迎焉庚戌辛亥之際歷隸會仙慶豐鳴盛各劇場

馬紫雲唱工頗動聽做工太粗牽煙鬼嘆爲其拿手餘如去探母之四郎走雪之曹福亦甚合度戊申九月見於第一樓之廣慶部庚戌二月見於福德樓之丹桂部今不登臺奏技已三四年矣

趙玉紅嗓音甚佳唱工未能圓轉如意做派亦欠精戊申冬于慶豐見之

金翠仙辛亥冬在天仙見之唱工尚穩但嗓音不甚清朗耳

喜來鳳癸丑夏隸第一樓唱做尚合乎大格兼唱花旦戲然不過勉強從事

尤小培係喜來鳳之流亞也戊申中秋見于第一樓

小瑞香幼女也甲寅春隸慶豐第一日露戲爲南天門排在前三齣誰知一出場唱工則非常動聽做工又動作得神臺下喝采之聲不絕于是聲譽大起第二日之探母即移末三齣矣園主可謂看風使船者也

寳玉鈴聲調悲凉態度穩重去牧羊圈之朱春登南天門之曹福探母斬子四郎六郎均甚動目丙辰見于會仙部

花雲卿唱做二工亦不大支離丙辰曾隸第一詠仙兩樓

▲此稿係坤角秦腔鬚生之前半不知何時遺落祈速補載以免顧此失彼之譏是爲至要　浮生附誌

寒門不幸慈及繼室

清封夫人榮室王夫人慟於民國六年舊歷六月初四日疾終享年三十有四即日命小兒維仁等遵禮成服今擇於舊歷七月初五日修齋家奠初六日堂祭成主初七日發引珠林寺浮厝茶條

戚友世寅　誼恕不訃告謹此登報奉

聞伏惟　矜鑒　隆儀概不敢領

杖期生榮德拭淚鞠躬

哀子　維義　維仁　維禮　泣血稽顙

聲明禁產

緣敝宅有住房一所坐落瀋垣警務處東壁原係撥充葬費之產現因氏夫佟桂林精神病發作又兼與業孫離異之妾辛氏夥度吸食鴉片用財無度誠恐將此房典賣或抵押與人葬費無着茲已竟在地方審判廳呈訴歸三子管理在案嗣後無論中外士商人等倘與佟桂林或辛氏有將該房典買及押借錢項等事概作無効敝宅決不承認恐未週知特此登報聲明

佟盛氏率子　生勳　庠勳　德勳　具

登報聲明

本莊向在東三省各處行杭銷扇春來秋返不設長莊除銷扇各戶進出帳目外別無串換乃近有假冒本莊名義私刻圖章借欵者追閭信根追本人已走且其事經人擔清無從深究惟恐將來再出此事並代人担保善情本莊非特不能承認且必送官究治除呈明官廳存案外特此登報以便週知

奉天大生文扇莊謹啓

英文學社添設英文算學專修科招生廣告

本社設立有年成績卓著現鑒於英文專門人材之缺乏致升專門大學之綦難特請富有教育經驗之南洋大學畢業吳六一先生共同組織英算專修科一班參照天津南開中學及北京預備學社辦法務期課程適合能達到升學及謀生之目的學額無多有志者速來報名幸毋失此機會

宗旨　以養成英算專門人材能達升學目的及能謀生於交通事業者爲宗旨

學科　讀本　文法　會話　尺牘　作文　繙譯　歷史　地理　算學　代數　三角　幾何　俱用英文教授

學額　暫設中學小學兩班每班二十名

程度　中學一二年　小學一二年　及有同等學力者報名時考驗取錄者給予入學憑証

時間　每日四小時更每於星期日上午教授會話辯論演說等兩小時以資實習

學費　中學每半年二十五元　小學每半年二十元　入學時繳清

畢業　中學班二年　小學班三年　考驗合格由本社發給文憑得最優等者本社允代爲介紹事業

開學　九月一號

報名日期　自登報日起至開學日止報名時繳註冊費一元將來由學費扣回

地址　公署前本社

報鑛諸君公鑒

敝社專理測繪鑛圖彙辦文件等項信用久已卓著　財政廳北首啓新鑛業辦理社

（電話八百二十三號）社主留日工學得士藍馨萱謹啓

大益金利

勿論經過幾百年之久與住在遠隔地方仍保存元本而能可以每月按元本貳百圓收得紅利金五圓一大有利事業之組織大致則出資一股元本金貳百元時依該出資金建築家屋依該家屋徵繳按日之租錢與送交於出資者且出資者保有該家屋之所有權也此組織法案是係敝會社獨異之考案利他利己與貧民之大事業也此詳細說明記載於規則書◎因爲雖住在遠隔地方能占有不動產家屋之所有權而確實收得按月金五圓（壹個年三成利）之利息由昨年十二月起發表以來第一次計劃五萬圓之元本僅不至三個月間而告滿了夾現在相敦致歛之能從串建築已經世人之所見也今又爲增大事業募集第二次八十萬圓元本敢告欲投資於確實收益事業者請看本會社第一次募集元本成績而可以決計矣欲知詳細規則者專寄郵票即送不誤

東京三河島北新町　建物興產合資會社

本社用電話下谷（一二四七番　五三八三番）　出張用電話神田一一八六番　振替口座二八五三六番

株式[illegible]

軍裝軍械銅鐵水管綿花洋絲洋布油類木料

各種機械[illegible]

總行日本東京市（京橋區銀座三丁目七番地）

九重綠香皂　芝蘭黑香皂

顏色之美也者非依脂粉能使皮膚之素質美艶故維新佳人居常淡妝若用此香皂浴身洗臉定能使天然美膚益細且艶而此二大香皂用之不但除去皮膚上之汚垢其配合原料係為保護皮膚之高貴諸材料是以品質優良實與他品迥不企及也

經理　奉天城裡　寺庄洋行

如何可學此靈妙萬能的催眠術

催眠術

請投入中國精神研究會學習之畢業後自明施術應用中國精神研究會係純粹我國多數催眠術家所組織實為我國唯一之催眠學會學費輕廉教授懇篤在遠方者則以通信教授講義明晰尤為特色且可保證學者成功若不成功學費退還

中國精神研究會設在日本神戶熊內橋通五丁目五十八番

何為催眠術　効用如何

催眠術係由心理學生理學及哲學之混用而成並其魔術不論男女老幼均可學習收効最速

強健心身　鎮定精神　修養膽力　達觀人心　治療疾病　矯正性癖　和合家庭　安全分娩　增長安樂　消却煩愁　教育子弟　教訓學生　教練軍人　養馴猛獸　審判疑案　偵察秘密　透視物體　知過去現在未來遠方之事　解决宇宙間一切不思議的現象　其他人間為世無一不應用

腦症良藥　靈片

本藥品名靈片（日本名レーベン）為醫學士常持為治君苦心孤詣所研究發明之絕好良藥曾得醫學博士岡田先生、森繁吉、川向治作、森友道、內田那彥、飯島勝次、福田甫甫等大家十有餘人之讚賞並經北京醫學校教授陳先生北京醫院長侯先生在北京醫學士金先生等中華民國大醫認為奇效卓著無愧靈藥之稱此藥能救衰起病為最新之妙劑專治腦、脊髓、神經衰弱、頭痛、目眩、昏暈、便結、貧血、不眠、怔忡等症可使精神爽快元氣旺盛凡因陰萎、遺精、早漏、夢遺、房事過度、手淫、生殖器衰弱等致交接不能喪失人生之快樂者試服靈片百錠乃至二百錠定可恢復健康之身體享受愉快之生活謂予不信請試服之即可知此藥之效驗如神也

藥價
- 三十錠　三角　二百錠　一元六角
- 五十五錠　五角　四百錠　三圓
- 百錠　八角五分　八百錠　五圓五角

本舖　東京銀座弓町三　電話京三〇八番　弘濟藥院　中南定太郎

大阪安土町堺筋　電話本三〇〇七番　弘濟藥院　中南定太郎

寄售處　世界到處著名藥房均有出售

奉天售煤合組

平常監督送煤馬車雖期無違若代查收某馬車夫有違弊者請速詳告于售煤業者為荷且一噸煤分裝十個袋子而每個袋子煤重有壹百七十斤特此聲明

撫順塊煤　煙台爐煤　**寶榮公司**　奉天小西門外南大什街路東　電話日二一五番中二五號煤廠日三七番

奉天鐵道附屬地　本溪湖塊煤　**大昌煤局**　電話日二〇九番　中二四二號

奉天西塔大街路北　午心臺無煙煤　**三有公司**　電話日二四三番　中二百號

奉天小西關大街路北　撫順塊煤　煙台爐煤　**公益公司**　電話日五四四番中七十號煤廠日三七番

奉天新市街西二條十六號　各樣煤　**義昌號**　日電話三六番

奉天小西關茂林館裡　塔連煤　洋爐子　**東亞公司**　電話一七八番

奉天小西關上頭路北　各樣煤炭一概俱全　**南滿公司**　電話五五六番　中國一五六號　煤廠一五七號

登錄商標

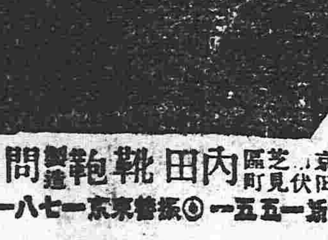

鞄

定價表御送附　二錢郵券

東京芝區伏見町　內田靴鞄問屋　製造

電話新橋一五五一　振替東京一八七一七

苦境から樂境へ

男のひみつ病

專賣特許　眞空療法

東京顯天堂病院始め博士學士御證明の專賣特許手島式眞空器は一人で簡單秘密に局部に外用し得て一回毎に卓効現れ生殖器の短小や皮かむり萎縮、早漏神經衰弱等を手軽に治すハガキで申込めば圖入説明書を送呈す

（專賣特許に非ざる新案特許あり其判別を誤る勿れ）

東京京橋本材木町三ノ二五　東京新療法研究所

大阪市北區北森町一番地　大阪新療法研究所

無代進呈

馳名三炮台香烟

又名綠錫包

君吸三炮台香烟

因為知道他是最上等的香烟

人吸假綠錫包香烟

因要人知道他是吸三炮台香烟

英美烟公司

民國要聞

臨時參議院尚難從速召集

政府發出徵求召集臨時參議院通電後各省雖已覆電多數贊同但廣東方面仍主張恢復舊國會 其餘贊成及未贊成各省主張紛紛不一有主張由各省軍政長官指定派送者有主張由省議會公舉者又有主張于舊國會議員中選派者第一說之主張謂舊國會以暴亂分子過多始行解散若再由民選機關選出難保搗亂分子不再參入故不如由各省指送可免前此黨派分岐之弊第二說之主張謂臨時參議院雖非依法召集但亦係民意機關萬不可由行政官吏主持其事至于臨時參議院之召集本無法律爲之規定特求手續上之順利與名義上之脗合自以由省議會公舉爲便第三說之主張謂舊國會搗亂分子雖多但非全數搗亂者其中優秀分子亦屬不少似未可一筆抹殺現在既擬召集臨時參議院各省指派固屬出于專制省會公舉亦恐廢時日不如由舊國會議員中擇其品行端方深明大義者各省酌派數人以求意見之一致且舊國會雖經解散除暴亂分子多已馳赴滬粵外其優秀分子尚多留滯都中一經召集不難立時成立假較之指送公舉兩說均爲輕而易舉以上三說主張各有不同其第一說之純粹主于官吏專斷決非共和國所宜有事政府若果爲尊重民意起見當然不可出此下策蓋所謂尊重民意者必有尊重民意之實際決非貌假神非之辦法所可敷衍了事且既謂民意機關其分子自必由眞正之民意選出若以官吏代行民選之事其非眞正之民意可不待言項城時解散國會改組參政院其參政皆由總統任命以官吏代民意雖一時皆不敢有異詞然項城卒以是失敗前車之失不可不鑒也至三說欲於既解散之舊國會中求一變通辦法亦未始非救時之計但選派之權操之何人而舊議員中應以何等人物方有選派資格則却難爲規定 若云選派之權操之政府則與項城時之任命何異而舍政府外他人固更無此選派之權至於議員資格更無一定之標準 湖南廣東國民黨居多直隸河南進步系爲盛 若各省取平均之數必致湘粵少當選之人直豫多觖望之士 是則事之至不公允 者也或云選派資格不必分別其黨派亦不必求人數之平均但以此次是否補領歲費爲斷其領歲費者均不應在選派之列蓋激烈者領之爲他項運動之資貪庸者節之之圖苟且生活之計此等人格皆不足以代表國民其不領者非出於穩健即尚知羞恥聚群秀而結團體必能各本利民福國之心以輔助政治之不及然是說也雖亦言之成理然不免爲滑稽之談召集民意機關固決無此種手續也必求至當不易之辦法則第二說庶幾近之 蓋省議會爲一省之民意機關由一省之民意機關結合而造成全國之民意機關名正言順無逾於此茲聞谷九峯來京於此事頗亦有聯張鎔西亦有來京之意張氏對於臨時參議院曾對人言如由省議會選舉則彼可贊成云云政府亦以谷張二人之說頗爲合理擬即採用斯議故發表之期遂至遲緩云嗚呼政府果能從善如登則南北統一之希望或即在是一舉乎但願政府致意各省軍政長官於省議會公舉之時毋干涉無壓迫 又望省議會各能犧牲其意見本良心上之主張以選出此臨時之國民代表庶幾舊國會之形式雖消滅而新國會之精神尚完備吾國前途其有豸乎

北京政界之黑幕

段內閣成立以來黑幕中之活劇五光十色令人莫窺其眞象然破綻不時呈露不無線索之可尋交通研究兩系之衝突直系皖系兩大之抗衡新復辟與舊復辟之互攻眞段派與假段派之爭權此係幾大脈絡中之毒實相互爲害者若一派一系一部一院之中因權勢祿位問題傾軋排擠已洋洋乎盈京人之耳就近日耳食所得畧爲國人言作一部活動大寫眞觀之可也

交通系與研究系積不相能而梁士詒又深忌梁啓超者梁長財政交通系甚不滿意必思有以傾覆之大借欵事即交通系推倒研究系之大好機會日以梁無財長能力聒段日人千萬元之借欵與鹽欵之交付皆曹汝霖葉恭綽王克敏等派之力梁啓超無與焉梁士詒近又有一千萬大欵之擔保任因有電梁返國畀以財長之說梁啓超擬改任爲外交總長梁不願意以陸徵祥任之梁則任以參戰委員會會長任汪大燮爲日本公使 章宗祥則改任英使內務總長有任朱啓鈐之訊湯化龍則將選爲臨時參議院院長至林長民張國淦皆不更動聞主謀者爲葉王曹徐等密議經數次已得段氏之許可矣

直皖兩系之爭衡如任蘇皖贛湘督軍已露端倪西北方面若陝甘魯晉黑奉各督又將大爲更動因此問題競爭其烈甚有因爭生忌之趨勢

近日京中發一種新說即嫡親的段系與非嫡親段系所謂眞假的段也眞段系若段芝貴吳光新靳雲鵬徐樹錚傅良佐曾毓雋曲同豐等假段系若倪嗣冲李長泰江朝宗吳光新等以地位論假段系儼然督軍師長步軍統領警察總監亦頗不惡以權勢論則眞段系大柄在握操縱自如予取予求惟意所欲現聞假段系某某曰歪鼻子（段祺瑞之鼻不正）聽信梁湯之言欲以武力統一中國依我看來是在做夢以袁項城之雄心魄力又有大多數人之幫助到頭還是功虧一簣今日豈不是又要鬧得一團糟嗎據此則前日錢錫霖一案有謀刺段梁之說不爲無因至交通財政兩部因位置黨員事激烈暗潮對於部長有顯攻者有暗嘲者有以文字在報紙攻擊者種種怪象不一而足皆近日段內閣之活劇也

協約方面之交換條件

外交消息云現在駐京協約各公使日前曾聯袂晤訪我國外交當局聞我國加入協商方面確已擔保以下之三種條件（甲）關稅除優待某國紡績進口率稅外餘則使中德宣戰後各國皆納值百抽五之稅則（乙）賠欵事允停付五年（丙）辛丑條約內中國收回沿海砲臺及天津租界三十里內不准中國過兵一項 今則中國實有種々必要其事已均允爲通融云云

海軍艦隊抵粵後之大歡迎

海軍艦隊抵粵情形已誌昨報茲悉海軍總長程壁光司令林葆懌於五日下午乘海圻艦到虎門因水淺轉乘飛鷹艦（此艦四煙通渾身灰色）駛進黃埔時已夜候八時許程林兩公卽偕同湯艦長廷光魏艦長子浩登岸其時陳督軍朱省長各要人全體立於碼頭迓迎並一面燃炮誌慶 迎進公園後隨即開西餐慶叙兩院議長吳景濂王正廷張繼及孫中山章炳麟汪精衛胡漢民陳炯明謝已原魏邦平各要人亦均列席當由陳督軍朱省長等先後上歡迎詞程林二公報以答詞程公起立演說畧言吾儕軍人惟知服從命令擁護約法此次僞政府違背約法破壞共和非法解散國會種種違法吾儕決不公認故爲護法起見率艦南下要求恢復國會以使保全約法造成強有力之眞共和政府此則吾儕海軍之志願也今叨蒙諸公歡迎吾儕實至感激忻幸莫名敬先爲諸公浮一大白以作凱旋之預祝隨舉杯引滿與在座諸人共醉一杯衆大鼓掌并奏軍樂誌慶繼由林司令葆懌與議長景濂先後起立演說力言護法之必要旋復拍照始宣告散會陳督軍等返至省河時已鐘鳴二句旋卽回署是夜黃埔海面泊有畫舫數十艘復以各種船艇以及新到之軍艦燈光四射明如白晝實自有黃埔以來所僅見亦云盛矣

▲歡迎海軍誌略 六日爲粵省各界大會歡迎海軍艦隊之期先期該會即電黃埔孫中山先生轉程總長林司令唐少川暨各艦長官云請公蒞粵擁護共和自粵人士同心欽慕謹定本月六日下午一時在省城長堤東園開全省各界歡迎大會萬人穿巷敬迓寵臨 謹此電聞冊任延佇云云而各幹事員卽在東園佈置一切規模非常宏偉園前搭有演說壇一大座 上懸生花橫額中綴歡迎二字旁有聯云聲討僞政府擁護眞共和壇之四圍密佈各種旗幟及生花盤景演說壇上以生花紮成國旗海軍旗其下懸有生花聯云歡騰海陸氣壯西南壇之左右則有宴樂亭壇前搭有橫闊十數丈大彩棚一座以作來賓駐地又在大字碼頭搭蓋牌樓一座其上以五色電燈綴成歡迎二字碼頭內外洒掃潔淨密布生花盤景非徒大觀抑且香氣如海並預定次序屆期各軍隊口侯程總長等上岸後隨同到東園會場依指定地點 站列計各界代表坐位有百餘人演說台下可容水軍政界高級葵蓬遮蓋者可容一千二長官三百餘入場中位置俱有標誌指定東關內全作招待處樓上則爲受歡迎茶會處南洋煙草公司捐助煙枝石泉氣水公司黃乾君捐助氣水場中鵬座佈置由先施公司莫如德担任價廉物美周到異常是日主席衆議推舉省會議長謝已原到會陪賓之人除督軍省長之外如李烈鈞章太炎王正廷吳景濂張繼戴天仇馬君武汪精衛胡漢民陳競存等各要人 俱一致到會洵足稱爲空前未有之盛會云

海圻戰鬥艦因吃水太深暫在虎門寄碇孫中山以海琛水艦同安豫章飛鷹等艦駛進黃埔者各艦將校均有賞犒海圻軍艦未便獨付闕如特五日下午購備美酒金猪等物親乘江漢兵艦賚往賞犒

孫中山自海軍第一艦抵汕後擬於榆林甲子象山等港擇地點爲海軍根據之所並於潮汕崎碌等處設局屯煤爲各艦燃料之用昨自程總長抵粵後當對此意與之商榷惟程總長以須折衝深水十餘尺軍港水量不及決不足以迴旋非率艦員親往查勘頗難指定現定月之十日乘坐飛鷹兵艦親往 勘

林梁兩總長赴津之原因

司法總長林長民財政總長梁啓超日前同行赴津聞其目的係慰撫殘留天津之反對現政府不平黨 查該不平（係進步黨員） 黨中在秘密會議企圖陰謀故政府深恐當加入交戰之時人心或爲搖動故特派林梁以資懷柔冉林氏定於十四日晚或十五日早車回京云

關於宣戰事件之聯帶問題

宣戰在卽關於宣布後所應舉辦問題連日得由國務會議及國際事務委員依次解決茲據所聞誌下
（一）非常財政計畫問題（二）關稅問題（三）條約之効力問題（四）處置德華銀行問題（五）俘虜收容所問題（六）處置敵國僑民問題（七）處置敵國兵營問題（八）處分敵國軍艦及商船問題（九）設置海上捕獲審檢所問題（十）郵電檢查問題（十一）德奧賠欵借欵處分問題（十二）戰時禁制品出入口問題（十三）審理敵人訴訟（卽審判權）問題（十四）管理德奧租界問題（十五）處置敵國顧員問題（十六）敵人所設學校及吾國各校所聘德國敎員問題 以上各問題皆已定有詳細辦法 宣戰以後當以院令或部令頒布之目前尚未便道其內容也

譚延闓辭職與湘局

據國務院消息日昨政府接到湖南譚省長來電堅請辭職並盼當道允准以便歸田休養段總理擬去電爲一度之慰留現正設法疏通湘省軍界俾傅督軍早抵新任或兼省長亦未可知但另一方面探報湘省聞傅良佐爲督軍譚延闓辭去省長其軍界要人已開會二次決定阻止傅氏來湘首先將本省軍隊調駐防地免北軍侵入星垣并公推某某權攝省長藉維現狀一面由議會荐舉蕭翼鯤袁海鵬羅良幹楊道馨四人爲代表卽日啓程先往粵東繼分赴桂滇各省聯絡西南一致進行每人由會中發給川資四百元無論結果奚若刻下湘人之反抗中央似成爲不可掩之事實云

中國對奧宣戰之一原因

▲意使力說之効果居多

中國政府對德宣戰本定於十三日宣布因事改期大約今日宣布同時亦對奧宣戰確實莫疑政府決計對奧宣戰之理由聞因駐京意國公使阿署第氏向中國當局力說之結果按阿公使未任駐華公使以前曾爲駐阿爾巴尼亞公使悉巴爾幹情形而對于奧國之陰謀詭計燭照無遺阿氏獨具心機以定對付之策因此奧國不能展其狡謀阿氏名聲大爲世人所稱揚此次中國對德宣戰阿氏鑒於奧與獨同氣一體且意國與奧國利害衝突之點甚多故向中國當局勸說對奧宣戰其他協商國各公使亦慫恿此事始見決定云

谷鍾秀氏來京之原因

谷鍾秀日前曾有赴東之說今忽來京謁見馮總統殊與前後不符惟谷氏與張耀曾氏素持穩健主張仍弗贊同孫文等之計劃而由現下形勢觀之深恐民黨之將來一蹶竟至弗起故擬於此時融和南北之反感冀救民黨於衰亡之中一爲國家擾亂未雨綢繆併保留民黨將來之地步計故特來京居中調停云

德華銀行紙幣問題

宣戰問題迫切所有德國營業已經議決一律封閉茲聞日昨戰時國際委員會更以各地德華銀行在外流行之紙幣尚有二百餘萬元 今若封閉其所發出之紙幣難以處置經濟上必受影響擬設法監視其政治活動而准其一部分營業再行徐圖收回紙幣之法云云聞此議將次決定矣

處置辮子兵辦法

蘇皖魯豫四省剿匪督辦張敬堯前日已抵徐州所有剿匪事宜行將着手辦理惟徐州境內之所謂匪者卽係張勳所部之辮兵此次如徐州銅碭豐邳宿遷各境及海州沭陽之慘遭糜爛盡係辮兵所爲試翻閱本報屢次所紀徐海兩處辮兵叛亂後搶刦燒殺之情形可以知之故張督辦欲剿徐海之匪不能不對於定武軍速定收束之法若留定武軍在徐海境內多駐一日則徐海兩境之民必多增一日之痛苦而剿匪事宜亦卽不能著手否則非先剿辮兵不可恐張督辦未必遽肯下此嚴厲之手段也近聞徐州鎭守使張文生亦自知其所部辮兵之野蠻舉動實難掩飾且自己號令亦不能行恐再與張督辦之兵或有衝突事更難辦乃電稟安徽倪督軍請將所部定武軍開往皖境駐紮聽候處置倪督軍昨已電陳政府擬准如張文生所請將該軍調往安徽酌量改編倪督軍本奉有節制定武軍之命自然可以調遣聞政府接到倪督軍電後頗以所擬辦法爲然會擬當令其酌度辦理特不知張文生所請調往皖境者是否徐海全數辮兵抑僅指徐州城內所駐之三營而言此次徐海兩境之浩刧全出自徐州分駐外縣之辮兵暨海州之辮兵所賜徐州城內之兵尚未大亂若能全數開往皖境由倪督軍嚴兵監視繳械剪辮從速改編無窮之患便可從此消弭徐州雖有土匪張督辦旌麾所指何難立刻澄平否恐難徵效未已也

……久已名馳中外……近有射取之徒在外城鎭分設假冒本堂字號以圖漁利混淆然本號在本城西門裡分設一號江省巴彥縣多年分設一號以外並無別處賜顧諸君須認本堂票濟齊藥俱有撮影商標以免奸徒朦混買藥品者不但無效而且增病多矣庶不致悞特此廣告
中國電話七百六十一號　本堂主人謹啓
電話　四百四十七
官轉保軍貨物
奉天電話分局　六七號

請看神效百補丸之八大效力

注意

此丸係前清醫科舉人日本帝國大學醫科畢業醫學士郭虞臣先生處方先生醫學精通爲營口防疫院長十有餘年以此方治愈病人無數誠經驗之良方也敝堂不惜重貲特購買各等貴重藥品依方精製成丸以供同好數年以來頗蒙各界歡迎凡我同胞諸君諸嘗試之方知鄙言之不謬也

一補腦提神　作事過勞精神疲倦思慮太過腦力耗傷服此丸立見神效
一止嗽定喘　老人氣喘新舊咳嗽或痰喘不止不能安眠服此丸立見神效
一開胃化積　胃痛吐酸消化不良膨悶脹飽不思飲食服此丸立見神效
一止瀉鎮痛　痢疾肚瀉寒冷腹痛服此丸立見神效
一調經種子　婦女經來腹痛經血不調或子宮寒冷久不受孕服此丸立見神效
一固精強陽　男子房事過度陽痿不舉或精髓缺乏不能立嗣服此丸立見神效
一強壯筋骨　氣血虧損腰腿酸軟筋骨疼痛半身不遂服此丸立見神效
一戒除煙癮　男女鴉片烟癮或嗎啡重癮者服此丸旬日斷癮一月之後瘦者能胖弱者能強誠戒烟之良劑濟世之仙丹也

價目　每包二十九 小洋三角　每十二包 小洋三元三角　每瓶百餘丸 小洋一元五角　每大盒十二瓶 小洋十六元
欲代售者來函另訂格外公道　遠道函購者款到貨去決無錯誤空函購買者恕不作覆

營口道署東街門牌二千三百六十號　製造兼發行所　漢槐堂謹啓　電話一百九十九號
各埠各城鎮藥房商店均有代售處

代理萬國儲蓄會開幕

萬國儲蓄會係中外鉅商組織而成總會設於上海分會立於天津倡行於內地各省而東省向無代理之處敝行有鑒於此今特代理該會一切事宜爲東省人民謀無窮之幸福至該會信用之昭著辦法之完善久爲中外各界所稱許認會者所得利益之優厚又爲他種儲蓄壽險等會社所不及每月開標一次認會者自交第一次會金起至滿期止中間永享得標之權利每月均有得標之希望且滿期將所付原本照數發還除每次所得標洋臨時付現外還本時尙有餘息分潤其利益之大直覺遍天下莫與比倫今當代理伊始恐各界未能週知用特宣布望有志入會諸君駕臨敝行面詢一切在外埠者可以函商且敝行備有詳細章程多種函索即給

六月份得彩者共計七百九十八名茲將得大彩者姓名列左

禮食旅館安狄克君得洋貳千元　怡和洋行黃信夫君得洋千三百七十元　忠堂得洋壹千元　何次衡張春甫二君得洋六百元　廣吉祥唐壽之君得洋三百元　鑛務局韓君得三百元　黃紐若史君各得二百元　李仲山君得洋百六十元　趙黃湛中　梁尙周　龐岳山　王賢合　趙希賢　郭旭東　魏繼賢　劉本鑅　恕亞勳　蘇潤之　以上諸君各得一彩

奉天小北關利記洋行謹啓

唐山啟新洋灰釘磚

小北關英商利記洋行總代理

花柳注意

從來花柳之症其害實不可勝言倘悞投庸醫治療慣用銀粉倒提刼葯等法只求當時立愈不知毒氣內閉逢春復發徧身紅點毒攻上部髮際脫落二目失明咽喉破爛頭痛暈沉耳內流濃鼻塌齒脫毒入於肺咳嗽氣短言語失音毒攻下部肛門生瘡大便走血毒串入骨筋骨不遂痛疼難堪日輕夜重步履艱難餘毒不淨且必染妻絕嗣其種種劇烈之患筆難盡述然若醫治得法則毒患亦不難消除淨絕本醫士有鑒於此深爲加意搜求研究至再專以應手奏效爲宗旨無論遠年近日一切花柳染毒或經醫不效服藥無功者請到敝藥房新法調治輕者一星期全愈重者二星期除根永不再犯病好交錢以重信用特此廣佈伏願患花柳者萬毋自悞也可

奉天省垣大西門外　英美大藥房主人謹啓

天和醫院

內外　產婦人小兒　眼耳鼻咽喉　皮膚花柳病各科
奉天省城小西邊門外

五淋白濁一瓶斷根　哈郎林濁丸

●父親不愼之咎也

●凡淋症者不獨自已受異常痛苦、其毒感染妻妾、以貽禍子孫、實由男子不愼之咎可不戒乎、世人欲根治五淋白濁一切惡症、以享受家庭之樂事、則宜速服哈郎淋濁丸該藥係德國哈郎博士之秘方環球無二之奇劑、其殺菌力異常猛烈、一入腹中、則因化學作用以殲滅毒菌、効力如神、凡急性淋症之尿溺澁滯、膿汁漏泄者、固無俟論、即雖慢性頑症之久經歲月者、大抵服用大瓶一箇則可全治更欲其速治者除服用該藥外宜用哈郎洗淋水洗滌尿道、以此兩藥、內外調治、則雖極難之症大約三日已覺輕快、一星期則可全治世之患淋症者、盍速用此良藥、以免其痛苦近日坊間類似藥多、魚目相混、顧客認眞注目哈郎淋濁丸字樣及骨牌商標是可特此聲明

藥價　哈郎淋濁丸　大瓶兩元　中瓶一元二角　小瓶大洋六角
哈郎洗淋水　大瓶一元五角　小瓶七角五分
各埠大藥房均有代售就近採買試服爲幸
發售本舖　大阪濟水谷西之町　順和堂大藥房
經理所　奉天四平街大德生藥房　奉天小西關廣濟堂藥房　奉天鐘樓南中西大藥房　長春北門裡興亞大藥房

健胃 太田胃散 壯腸

本堂虔製胃散寔係家傳秘方屢試屢驗奏效如神茍重衛生諸君常用此藥可也須於飯後服下必能尅化食物壯胃補體

本藥專治脾胃虛弱食飲停滯吐酸嘈雜胸膈鬱悶或多食油膩生冷宿食不化攻衝作痛口吐清水暖氣連聲不止或口臭難聞夜臥不安口角流涎臟胃諸痛兼能解酒毒併治船暈嘔吐水土不服等症極在効驗不拘男婦老少俱用此藥一服每服一匙放半舌上溫水送下重則二服即愈凡十五歲以上減症分服七歲以下再減半或用糖泡水送服如遇重實每日須四五次送服無不奏効眞養胃衛生之至也

每罐價銀
大極（廿一天量）日洋五角
大（十三天量）日洋參角
中（七天量）日洋兩角
小（三天量）日洋壹角

經理批發　大連浪速町三丁目　日本賣藥會社支店

金庫

完全之金庫則保護生命財產者也

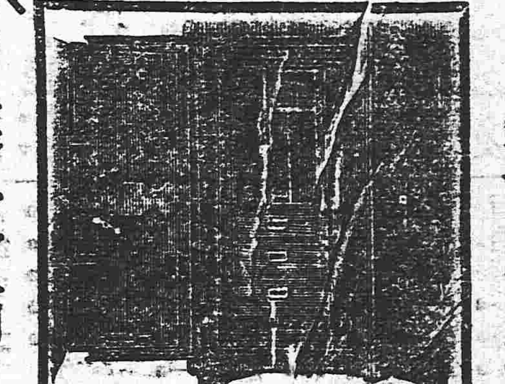

商業家而莫有完全之金庫者則非當世之商業家也

滿洲總經理　藤田洋行　奉天東華門大街　電話二二四

安住蚊煙香

本舖所製造蚊煙香絕對無害于人尋斃蚊虫其効力卓著也大約一間房裡費此煙香三枝四枝即能將蚊虫一掃全滅而得安眠賜顧請注意

安住野猪牌煙香試用之

日支兩國到處藥房洋廣貨舖發售

登錄商標

大阪北區曾田町　安住大藥房
電話東五三二九番　振替大阪二〇四六

市房出售出租廣告

本市房座落大北門裡路西門面齊整屋裏寬大無拘開何生理均堪適用今擬出售出租如有欲用者或租或買即請速至敝號面議無不克已特此佈告

奉天大北門裡　克隆德洋行謹白

輕快!!　堅牢!!

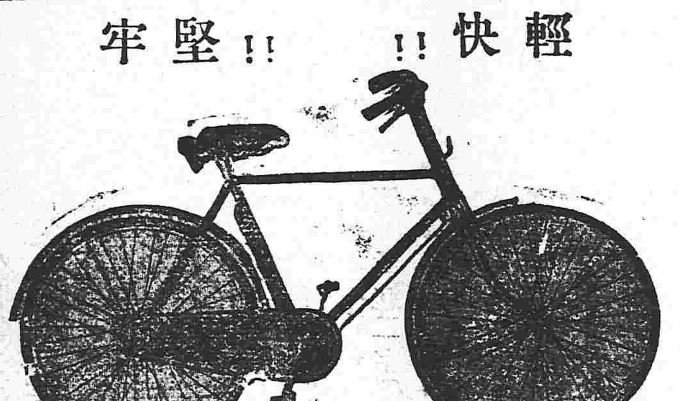

東洋第一最大會社　東京宮田自轉車製作所
滿洲一手販賣元　奉天小西關大街　松永兄弟商會
電話　中三一〇番　日五一五番

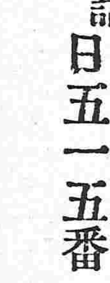

協茂盛綢緞洋貨發行

本號大連協茂盛今分奉省鼓樓北岦爲接洽遠近貴商惠顧批發各種綢緞洋貨售貨期限仍照大連規章壹月爲限過期按照月利壹分貳厘行息內外一律以昭公平恐未週知特此謹告

中國電話四百七拾六番

東三醫院

開業已經閱十星霜從知滿洲之風土日恐華人之體質且以懇切叮嚀與醫術能新爲主義

奉天小西關大什字街

耳病聖藥

鄙人雙耳膿血兼患聾癢鳴二十七年適買鍾鼎氏治耳萬靈油兩瓶治之數日全效特登報鳴謝（總售處奉天監獄舊胡同鍾鼎居此藥每付大洋兩元詳載東三省公報）

安東董執謹具

天壽丸

官准　黑色　註冊　老牌

▲治鴉片嗎啡癮毒最新特効藥▼

藥學士山岸勘吉先生發見創製

價目　大盒二百十粒洋二元　中盒九十粒洋五角　袋入三十粒洋二角

委靡呼禍民國、荊棘叢生鴉片之毒薰染既深、嗎啡之害、浸潤更甚、舉無疆爾諸雲霧之鄉、拋有爲身軀、陷諸殘廢之域妻子流離、多因吹簫、筋骨凋落、幸渾由刺股、摧殘民命、削消國脈、其爲患也如此、有心人可不急戒之哉、況斷煙期過、明令屢伸、緝捕懲膺、不遺餘力、倘沈迷、孽海仍履前轍、非獨形骸、枯槁、且爲國之罪人矣、豈可不愼戒之哉、戒之之法若何惟服[黑色天壽丸]蓋戒煙之藥、汗牛充棟、而究其眞象、多係鴉嗎製成、益癮增癖、流毒彌深、殺身奪命、爲害匪細、本醫士有鑑於此、特加研究、重開生面、經驗多年、遂成此藥、此藥之出、雖云余克苦之功、天不絕人、亦安知不賴諸君之福、謹述厥效、以備清覽、如光顧之際、請認明敝藥局招牌是禱、

主治　鴉片煙癮、嗎啡中毒、　兼治　男女老少胃腸疼痛、氣血虛微、身体不健、精神不定、咳嗽不息、不能安眠、腎經虛弱、常習夢遺、筋骨麻木、婦女月經不調、一切病症、　用法　一日一次食前服之每次自二粒至四粒溫水送下

奉天十間房大街　山岸政魯丸本舖　總發售　山岸十全堂藥房
電話長五五二番　振替口座大連一七一四番

本醫士、自金澤醫學專門學校藥科畢業、在大連滿鐵病院、研究多年、自信無悞、所製、藥品皆蒙官准、諸君不棄、辛常賜顧焉、

各埠舖商如願代爲經理者即請函商或面議均可

奉天老萬德堂中外馳名

▶北京總廳醫官考驗在案今蒙警察廳醫官化驗准予出售內務部註冊發給執照准售◀
▶奉天醫學研究所考驗良劑官准立案天下馳名◀

▲祖傳茸參百效丸　此丸當治先天不足身微氣弱後天腰腿疼痛淫慾過度夢遺精滑陽痿不舉精冷精清等症每小盒一元二角大盒五元

▲秘製止嗽一點丹　此丹當治肺經虛弱勞傷咳嗽肺癰痰喘咳痰帶血飲食減進睡臥不寧乾嗽等症每付貳丸價洋六角

▲神效婦科補血丹　此丹當治婦女諸般虛症勞傷咳嗽午後發燒兩肋膨脹經水不調赤白帶下崩漏不止子宮寒冷腰腿疼痛小盒一元二角大盒五圓

▲平胃安痛化積丸　此丸當治男婦胃脘不舒心口疼痛五積六聚七癥八瘕遇寒即發逆氣即發腹脹疼痛等症每付價洋五角

▲嵩門參茸虎骨酒　此酒當治筋骨麻木腰腿疼痛半身不遂口眼歪邪腹內寒積疼痛不止等症每小瓶四角大瓶二圓五角外城小瓶五角大瓶三元

▲癬疥兩種龍金水　此水早以馳名當治諸般癬疥毒無論遠年近日輕重之癬一擦斷根永不再犯每瓶價洋五角

▲嬰科保赤聖功散　此散當治嬰兒急慢驚風口吐涎沫痰結滯腹疼小兒抽搐不寧食積胃熱腹脹肚痛紅白痢等症並皆治之每盒二角

▲頂上虎骨熊油膏　此膏當貼筋骨麻木腰腿疼痛腹內寒積小腸疝氣風寒不仁癥瘕痞塊等症每大貼五角小貼三角

▲養心補精丸　此丸當理心腎不交水火未濟如服此丸功能養心補腎填精助精神肢體健壯寐安寧以致心焦煩燥夢遺滑精形容枯瘦腰腿疼痛不但養心補精之妙品尤爲種子之良方也每盒貳兩價小洋五角言無二價

▲秘製五寶淨毒丹　此丹當治五淋白濁楊梅下疳魚口便毒甚至龜頭燒破絃下燒斷等症每盒價有六角以上諸藥言無二價京奉兩號出售百載餘年遠近馳名各省縣鎮均有代理三百餘處不洋便登若外城函購本堂承認郵費如滙兌不通隨函附來郵票並不折價支號北京前門外糧食店大街金漆牌匾爲記